EL DIARIO PALENTINO

Fundado en 1882 y 1890
N.º REFUNDIDO 5.954

TELEFONOS
1526 IMPRENTA
1353 REDACCIÓN
2006 ADMINISTRACIÓN

EL DIA DE PALENCIA

DIRECCIONES
DIRECCIÓN Y TALLERES: MAYOR, 147-151
APARTADO DE CORREOS, 17

LUNES 20 AGOSTO 1956

EDICION SIETE TARDE
Ocho páginas
UNA peseta

Nasser no aceptará la propuesta norteamericana

Sólo aceptará el control de la navegación del Canal por una Junta de la 'ONU'

Dulles está dispuesto a negociar una contrapropuesta

El Cairo, 20.—El primer ministro Nasser no aceptará la propuesta de Dulles sobre el Canal de Suez informan aquí fuentes egipcias.

El Gobierno de Egipto rechazará cualquier plan que no reconozca el derecho a controlar la navegación del Canal o discuta el derecho a percibir la totalidad de los ingresos que produzca el paso de barcos por la vía marítima.

El país egipcio está respaldado por todo el mundo árabe, los países asiáticos que han acudido a la Conferencia de Londres y la Unión Soviética.

Al mismo tiempo se ha declarado que Egipto está dispuesto a llegar a un acuerdo que garantice la disposición del canal sin distingos políticos, así como a pagar una compensación a la Compañía del Canal pero la única intervención del Canal que toleraría habría de ser una Junta dependiente de las Naciones Unidas.—Efe.

DULLES DISPUESTO A NEGOCIAR

Londres, 20. — «Norteamérica no tiene intenciones de obligar a Egipto a que acepte mi nuevo plan sobre el Canal de Suez, pero creo que mi plan contiene condiciones aceptables para todos. No obstante si Egipto dispone de una contrapropuesta mejor, creo que los países occidentales estarían dispuesto a estudiarla», ha manifestado el secretario norteamericano de Estado Jhon Foster Dulles, al ministro japonés de Asuntos Exteriores Mamoru Chigemitsu, en el curso de una conversación sostenida entre ambos, según ha revelado el propio Chigemitsu en una conferencia de Prensa.

Subrayó el ministro japonés que Dulles se opone a que sean adoptadas medidas extremas para resolver la cuestión del Canal.—Efe.

NUEVA REUNION DE «LOS TRES GRANDES»

Londres (Urgente), 20.—La reunión de los ministros de Asuntos Exteriores de los «Tres grandes» para decidir si el nuevo plan de Foster Dulles ha de ser puesto a votación en la Conferencia de Lancaster House ha sido convocada para las once de la mañana (hora española).

El nuevo plan del Secretario norteamericano de Estado sobre el Canal de Suez será propuesto por Jhon Foster Dulles en la sesión de la tar-

(Continúa en cuarta plana)

La Conferencia de Londres sigue acaparando el primer plano de la actualidad internacional. Ofrecemos dos fotos de esta transcendental reunión, en la que se está dilucidando el porvenir de la gran vía marítima nacionalizada por Egipto. El Ministro español, señor Martín Artajo y el Subsecretario, señor Marqués de Santa Cruz, a su llegada a Lancaster House, para asistir a una de las reuniones, y una vista del ala izquierda de la mesa de la Conferencia, en la que pueden reconocerse a la delegación norteamericana, presidida por Foster Dulles; la delegación soviética, presidida por Chepilov; la británica, que encabeza Selwyn Lloyd y la australiana, que tiene por jefe a R. G. Menzies.—(Fotos Cifra)

La reacción egipcia a la fórmula propuesta por Martín Artajo suscita esperanzas de poder vencer el punto muerto

COMENTARIO DE LA UNITED PRESS

Londres, 19.—La reacción egipcia a la fórmula de compromiso del ministro de Asuntos Exteriores de España, señor Martín Artajo, para resolver el problema del Canal de Suez, suscita hoy, dice la Agencia United Press, esperanzas de que pueda vencer el punto muerto a que han llegado los "tres grandes" y el presidente Nasser.

En El Cairo, en círculos allegados al Gobierno se califica el plan del señor Martín Artajo como importante factor en la situación y se dice que a la larga pesará mucho más que la petición occidental de control de la navegación por el Canal.

En Londres, prosigue la Agencia United Press, la reacción de los "tres grandes" va desde "una actitud tibia hasta la indiferencia". Sin embargo, Foster Dulles y Chepilof pidieron una copia del discurso del ministro español y hoy la ha solicitado la Embajada soviética de la de España, en una llamada telefónica.

Se afirma que Indonesia ha acogido favorablemente el "plan Martín Artajo", que, desde luego, un miembro de la Delegación del Gorbierno de Yakarta ha calificado como razonable.

La Delegación española —prosigue la información— opina que la propuesta del señor Martín Artajo es intermedia entre la rígida que formularon los occidentales y que por adelantado rechazaron los egipcios y el plan ruso-egipcio, que Occidente se niega a admitir.

Los matutinos londinenses dan cuenta del plan español en su información de la Conferencia, pero la subordinan a los discursos de Chepilof y Pineau. La "BBC" habló de él en dos de sus programas de la noche y también lo ha difundido en una emisión de noticias televisadas. —Efe.

LOS PRINCIPIOS DEL PLAN OCCIDENTAL

Londres, 19.—Los grandes de Occidente encarecen el concierto de un nuevo tratado que coloque al Canal de Suez bajo la autoridad de una Junta Internacional controlada por las Naciones Unidas.

El plan de Foster Dulles en tal sentido, apoyado totalmente por franceses y británicos, ha sido entregado a todas las Delegaciones en la actual Conferencia, para que lo estudiasen en este fin de semana y el secretario de Estado norteamericano lo presentará oficialmente en el quinto pleno de la Conferencia, el lunes por la tarde. Esperan los occidentales llevarlo adelante, con votación o sin ella, el martes o miércoles a lo más tardar.

De fuente estadounidense se califica el plan Dulles como fórmula de compromiso entre las anteriores propuestas del Occidente y de Rusia, mientras que de fuente británica se asegura que el Oeste no se ha apartado en absoluto de su propósito de que el Canal sea controlado internacionalmente.

El repetido plan Dulles, aprobado por los tres grandes de Occidente en una reunión celebrada a última hora del sábado, propone un nuevo tratado internacional que regule el futuro del Canal, al parecer sobre los siguientes principios.

1) Independencia del Canal con respecto a la política.

2) Adecuada participación por Egipto de los beneficios de la explotación del Canal.

3) Eficaz funcionamiento del Canal como vía marítima internacional abierta a todas las naciones, tanto en guerra como en paz.

4) Compensación adecuada a la anterior Compañía del Canal.

5) Respeto a los derechos egipcios de soberanía sobre el Canal.

El plan implica, se dice de fuente autorizada, el reconocimiento de la nacionalización del Canal por Egipto y la liquidación de la Compañía Universal del Canal de Suez, que implícitamente admitieron en todos sus discursos los delegados occidentales en la Conferencia.

El plan no entra en detalles de si la Junta cuya creación prevé sería responsable ante el Consejo de Seguridad o ante la Asamblea General de la ONU, pero en cualquier caso estaría la Organización Mundial facultada para revisar las actividades de la Junta, que no sería un organismo meramente consultivo o asesor, como sugirieron Rusia y Egipto.

El propósito de los occidentales es que, aprobado el plan por la Conferencia o por la mayoría de las 22 naciones presentes, se nombre una Comisión, de seis o siete naciones, para negociar detalles con el presidente Nasser.

Rotado el plan después de una Conferencia de 85 minutos entre Foster Dulles y Chepilof, los occidentales tienen la esperanza de que los rusos no lo rechacen. Pero con todo consideran mucho menos que segura la aceptación por las naciones que apoyan a Egipto en la Conferencia. Creen que la actitud decisiva será la India. De no lograrse unanimidad se ven dos posibilidades: Terminar la Conferencia sin votación, o ir a ésta, con el riesgo de su-

NASSER RECHAZA LA PROPUESTA DE DULLES

El Cairo, 19.—El presidente Nasser ha declarado a la Agencia Informativa árabe que el derecho de nacionalizar la Compañía del Canal de Suez era un derecho egipcio que no lamenta haberlo ejercitado.

Cuando el periodista le preguntó si aceptaría la creación de una comisión formada por potencias marítimas, con la misión de asesorar a la Administración egipcia del Canal acerca de su mejor funcionamiento y desarrollo, Nasser respondió. "Esta es una cuestión que sí puede ser discutida para llegar a un acuerdo".

El presidente egipcio rechazó la propuesta de Foster Dulles de crear un control internacional del Canal. "No podrá ser aceptada —dijo— bajo ninguna circunstancia, pues esa propuesta supone una infracción de la soberanía y dignidad de Egipto".

Nasser terminó diciendo que "el problema que está planteado rebasa la simple cuestión del Canal, pues afecta directamente al derecho que tiene toda nación pequeña de ejercitar su soberanía.—Efe.

NASSER DESTACA EL APOYO DEL MUNDO ARABE

El Cairo, 19.—En sus declaraciones la Agencia Informativa árabe, Nasser dijo que el comandante de Aviación Alí Sabri, jefe de su Gabinete político, está en Londres "porque desea estar bien informado de la disputa sobre Suez", al mismo tiempo que se mantiene así el contacto con las Delegaciones amigas. "No está allí para negociar un compromiso", hizo resaltar el presidente egipcio.

Afirmó el presidente egipcio que las potencias occidentales son las responsables del "colapso" en la confianza entre ellas y Egipto y dijo que la manera en que Estados Unidos retiraron su ofrecimiento de ayuda para la construcción de la presa de Asuan demostró "claramente que los Estados Unidos se habían vuelto contra el Gobierno egipcio, cosa que se confirmó en el discurso radiado de Eden".

Nasser dijo que "el memorable acontecimiento" de la huelga general pan-árabe contra la Conferencia de Londres demostraba claramente que Egipto cuenta con el apoyo de todo el mundo árabe.

"Egipto defendería su soberanía y su dignidad" en el caso de que se usase la fuerza contra el pueblo egipcio, pero añadió que hasta ahora no sabía lo que la Conferencia de Londres "hará o decidirá si Egipto rechaza sus decisiones" y seguidamente añadió: "Si la Conferencia de Londres acuerda someter sus decisiones a la confirmación de las Naciones Unidas, allí será donde Egipto se haga oír", recordando que la carta de las Naciones Unidas no permite la ingerencia en los derechos soberanos de los Estados miembros.

Contestando a una pregunta, Nasser declaró: "La cuestión de la seguridad del Canal de Suez no ha sido afectada por la nacionalización. Nosotros nos hacemos responsables para siempre de la seguridad en el Canal".—Efe.

4 noticias de color

1) El susto de la avispa

Alicante, 19.—Fué tan grande la impresión recibida por el joven Luis López Molla, al tragarse una avispa viva, que sufrió la parálisis del brazo derecho y de la mano del mismo lado, que quedó en forma de garra durante más de seis horas.

Según parece, Luis, que es natural de esta ciudad, vive en el Partido rural de Bacarot y cuenta 18 años de edad, se encontraba bebiendo agua en un botijo, cuando la avispa cruzó volando por el chorro del agua y arrastrada por él, fué a parar a la boca y a la garganta del joven, sin que éste pudiera reaccionar con la rapidez suficiente para evitar la ingestión del insecto. Al darse cuenta Luis de que se había tragado la avispa, la impresión recibida, le produjo la parálisis total del brazo y de la mano, que quedaron inmovilizados en la misma posición en que tenía cogido el botijo. Tuvo que ser trasladado el joven a la Casa de Socorro y tratado allí con la administración de algunos sedantes. A las seis horas, se consiguió que Luis recuperase el movimiento habitual de los miembros afectados.—Cifra.

2) El "cadáver" preguntó: ¿estoy muerto?

Melbourne (Australia), 19.—Una señora de 45 años fué recogida ayer en la calle, sin conocimiento, fría y con una herida en la cabeza. En el hospital la dieron por muerta y se extendió el certificado de defunción. La llevaron al depósito judicial, y a los pocos minutos de estar en él, un guardián advirtió cierto movimiento en el «cadáver». Poco después se incorporaba la señora y preguntaba: «¿Estoy muerta?».

Se la llevó de nuevo al hospital, se le curó la herida de la cabeza, y a los noventa minutos se la dió de alta. Ahora es preciso devolverla la vida legal, mediante anulación del certificado de defunción.—Efe.

3) Canibalismo

Brazaaville (Africa Ecuatorial Francesa), 19.—Tres hombres y tres mujeres han sido detenidos por las autoridades francesas, en relación con la investigación sobre las actividades de sociedades secretas de caníbales, en el distrito de Bindu, unos 75 kilómetros al Noroeste de Brazaville.

Los investigadores dicen que cada miembro de estas sociedades caníbales estaba obligado a designar a un miembro de su familia para que fuera muerto por los otros asociados. Añadieron que una mujer había designado a su marido y otra a su hijo, y que algunos habían designado a sus hermanos y parientes más allegados, en una macabra cadena de asesinatos.

Las autoridades han revelado que encontraron huesos humanos enterrados y que una investigación realizada, demuestra que lo fueron hace cuatro años, pero que otros restos hallados posteriormente habían sido enterrados solamente hace tres meses.—Efe.

4) Harán de "conejo de indias"

Miami, 20.—Con objeto de probar las condiciones que reunan los equipos de salvamento utilizados por las líneas aéreas y los servicios armados norteamericanos, un grupo de hombres harán de «conejos de indias», permaneciendo dos días en el «Gulf Stream», navegando sobre botes neumáticos como si se tratara de los supervivientes de un avión caído en el mar.—Efe.

Colaboradores de DIARIO - DIA

LA REDUCCION DE LA DEMANDA

Por BALDOMERO ARGENTE

(De la Real Academia de Ciencias Morales y Políticas)

Tres son las medidas adoptadas por el Ministro de Hacienda de la Gran Bretaña para contener la inflación de los precios; inflación no amenazante sino creciente, porque inflación existe desde que los precios comienzan a subir y la moneda a depreciarse. Las tres medidas son: Primera: Congelación de los salarios. Segunda: Elevación del descuento. Tercera: Restricciones en las ventas a crédito. Idénticas medidas han sido adoptadas en los EE. UU. con igual propósito. En Alemania, persiguiendo el mismo fin, se han adoptado disposiciones de signo enteramente contrario.

Las tres tienden a disminuir la capacidad de compra del mercado interior. El razonamiento formulado previamente es de tan elemental sencillez, que frisa en la rusticidad: «disminuyendo la demanda, sin tocar a la oferta, no subirán los precios y acaso bajarán». Es el mismo razonamiento hecho para aconsejar al Estado que tomase más porción de los recursos del ciudadano para disminuir las posibilidades de éstos; sin advertir que el Estado tomaba ese dinero para gastarlo a su vez.

Las tres medidas son injustas; toda injusticia es un error; y todo error conduce al fracaso. Lo demuestran los resultados ya tangibles en aquel país; y los resultados son la prueba de fuego de toda disposición. La congelación de los salarios afecta sólo a un sector social; los obreros manuales y los técnicos de menor cuantía. ¿Por qué congelar los salarios de éstos y no las ganancias de los profesionales, el interés del capital y las rentas no ganadas, comenzando por la de la tierra? ¿Por qué reducir la capacidad de compra a los trabajadores y no a los demás partícipes de la renta nacional? Esta desigualdad de trato es injusta. E injusto es también obligar a los trabajadores a contentarse con el salario que ahora reciben, cuando es patente que no sólo no se congelan o limitan las rentas no ganadas, sino que éstas tienen campo libre para dilatarse, como lo revela el progresivo aumento del valor (que es renta posible capitalizada) de la tierra rústica y urbana en la Gran Bretaña.

Ni subsana esa injusticia la congelación de los beneficios de las empresas con que los Sindicatos retrucan al designio ministerial; porque si esos beneficios, son legítimos, es decir, si no son parcialmente ganancias de monopolio, congelarlos es añadir injusticia a la injusticia, y por tanto error al error, siempre en daño de la producción nacional.

La elevación del descuento conspira a encarecer al dinero haciendo más costosa su adquisición. Pero el dinero al par que instrumento de compra, es medio de producción. Se dificulta la demanda de cosas privándola de medios para hacerla efectiva, pero también se dificulta la oferta, porque se estorba la producción; y se empobrece al país. El dinero escaso es uno de los obstáculos más decisivos con que tropieza la actividad económica; retrasa y aun detiene la expansión productora haciendo recaer sobre esta actividad una carga que siempre la agobia y a veces la abruma y extingue. Se cae también en contradicción. El dinero es una representación de riqueza, que puede convertirse en capital. El salario del capital es su interés. ¿Por qué elevar la retribución del capital al mismo tiempo que se congela la retribución del trabajo? ¿No es visible la parcialidad del capitalismo?

En cuanto a la restricción en las compras a crédito, es patente su injusticia y, por ende, su inutilidad. Estas restricciones sólo pueden afectar a los relativamente pobres, porque los ricos compran al contado, y son, además, quienes poseen las cosas. Pobres relativos son quienes viven de su trabajo manual o intelectual. ¿Por qué se ha de dificultar a éstos la adquisición de lo que deseen o necesitan, cuando al resto de los sectores sociales no se les pone traba? Se dificulta a los pobres la adquisición de ciertas cosas para que los ricos las puedan comprar más barato. ¿No es injusto?

Todo ello disminuirá en efecto el consumo de cosas. Pero producción y consumo son la entrada y salida una misma red arterial por donde corre la sangre que nutre el cuerpo social. Su relación es perfecta. Disminuir el consumo es disminuir la producción y viceversa. Y disminuida la producción, habrá más insatisfacción en el sector social afectado y menos trabajo; esto es; más paro; despido de obreros y huelgas para resistir. Y lo estamos viendo en Inglaterra: baja en la producción de aquellas cosas más sensibles a la limitación de recursos, comenzando por las de lujo para los pobres; menos oportunidades de empleo; despidos y huelgas; el Tesoro aumenta sus reservas de divisas extranjeras; pero el aflujo será transitorio. Pronto cesará. Y el malestar aumentará. Porque la inflación sólo puede combatirse con buen éxito atacando sus causas naturales. Lo demás son martillazos en la herradura.

Inglaterra ordena que se acelere el plan de pacificación de Chipre

Es posible que regrese a la isla el exilado arzobispo Makarios

Londres, 20. — La Gran Bretaña ha ordenado que se acelere el plan de pacificación de Chipre y es muy posible que el exilado arzobispo Makarios regrese a la isla según se ha revelado hoy en la capital británica.

Fuentes británicas bien informadas han dicho que la actitud de Inglaterra es consecuencia de la «nueva situación» creada por la suspensión de la violencia ordenada por la organización Eoka. Es muy probable, añaden, que Lord Radolife, visite de nuevo la Colonia en las próximas semanas, para dar cima a su nuevo plan de constitución para Chipre.

Sir Anthony Eden hizo un paréntesis en sus actividades en relación con Suez y se reunieron con el secretario de Colonias, Sian Leonnox-Boyd, para discutir la situación de Chipre. Se dice, sin embargo, que la cuestión de que se hará con Makarios no ha sido resuelta.

También se dice que es probable que un alto representante del Gobierno británico y un dirigente chipriota griego, se desplacen a las islas Seychelles para conversar con el arzobispo Makarios.

Eden y sus ministros están en estrecho contacto con el gobernador de Chipre, Sir John Harding, quien dijo que en este fin de semana que la decisión de la Eoka «marcará un hito en la historia de la isla».

Aunque la organización clandestina ha paralizado sus actividades, los funcionarios británicos están dispuestos a esperar unas semanas para comprobar si ciertamente la Eoka ha renunciado a sus actividades terroristas que ya duraban 16 meses. Si la organización es sincera en su declaración —dicen las fuentes británicas—, Inglaterra hará honor a su palabra y pondrá en práctica sus promesas para conceder a la isla un autogobierno.—Efe.

Toma posesión el nuevo Jefe de la Casa Militar del Generalísimo

El acto se celebró en el Palacio de Ayete, de San Sebastián

San Sebastián, 19.—En el Palacio de Ayete, residencia de Su Excelencia el Jefe del Estado, se ha celebrado el acto de toma de posesión del nuevo jefe de la Casa Militar del Generalísimo, teniente general don Antonio Barroso Sánchez-Guerra. Al acto han asistido todas las personalidades de las Casas Civil y Militar del Caudillo.—Cifra.

DATOS BIOGRAFICOS DEL TENIENTE GENERAL BARROSO

Madrid, 20.—El Teniente general don Antonio Barroso Sánchez-Guerra, que ayer tomó posesión de su nuevo cargo de jefe de la Casa Militar de Su Excelencia el Jefe del Estado, ingresó en la Academia de Infantería en el año 1908. En una sección de ametralladoras del Regimiento Inmemorial del Rey prestó sus primeros servicios como segundo teniente. En 1912, marchó a Marruecos con su unidad, integrada por la Brigada Saboya —Wadras— el general de su división, Primo de Rivera, le citó especialmente en una orden general. Tras un ascenso, recibió la Cruz de María Cristina, su primera recompensa.

Finalizada la campaña marroquí, fué ascendido a comandante, después de haber finalizado sus estudios en la Escuela de Estado Mayor y designado jefe de Estado Mayor en las columnas de Marruecos del General Fernández Pérez.

Realizó nuevos estudios en la Escuela Superior de Guerra en París en el año 1931 y tres años más tarde fué designado auxiliar en la Escuela de Estado Mayor de Madrid y luego agregado militar en París, hasta la iniciación del glorioso Movimiento. El 18 de julio de 1936, dimitió su cargo y se unió a las fuerzas nacionales. En Francia prestó relevantes servicios que le valieron una especial felicitación del General Mola. Más tarde fué expulsado de Francia debido a las gestiones realizadas por los diplomáticos rojos, y se incorporó en agosto del mismo año, a las columnas que al mando del General Franco conquistaron Badajoz, Talavera de la Reina y Toledo, para llegar a la Ciudad Universitaria madrileña. El jefe del Estado y Generalísimo de los Ejércitos le nombró con posterioridad jefe de operaciones de su Estado Mayor, cargo en el que permaneció hasta la total liberación de España.

Otra vez fué destinado a París como agregado militar y otra vez ascendido en su carrera a General en 1943, cuando la difícil etapa de la ocupación alemana. Desempeñó después diversos cargos, realizando brillante y eficaz labor, así como en los que tuvo después, ya General de división hasta 1947.

Posee numerosas condecoraciones, entre las que como principales merecen destacarse la de María Cristina, dos de güerra, Medalla Militar de Marruecos, seis Cruces rojas, Grandes Cruces de San Hermenegildo, del Mérito Militar Naval y otras.—Cifra.

Un intenso huracán azota Ohío y Pensilvania

Siete personas muertas y un millón de dólares de daños

Chicago, 20. — Las regiones de Ohio y Pensilvania, son azotadas por un intenso huracán, cuyos vientos alcanzan velocidades superiores a los 120 kilómetros por hora.

Siete personas han resultado muertas al caer sobre ellas el tejado de una casa donde se hallaban reunidas celebrando su cumpleaños, ochenta personas. Otras cincuenta y siete resultaron heridas. Los daños ocasionados hasta ahora por los efectos del huracán en ambas regiones, se elevan a cerca de un millón de dólares.—Efe.

UN MARINERO HERIDO

Truro (Inglaterra), 20.— Un marino francés, cuyo nombre no ha sido revelado, sufrió la fractura de una pierna cuando se desencadenó una tormenta que hizo zozobrar a su remolcador, el «Louis Phillippe». Un mensaje de socorro enviado por el marino, fué captado por el piloto de un avión de bombardeo de la R. A. F. quien a su vez, después de localizar al remolcador, envió otro mensaje por radio a un helicóptero, que recogió al marinero para trasladarle a un hospital local.—Efe.

Ha muerto el director de la United Press en el Oriente Medio

Falleció a consecuencia de un ataque cardíaco

El Cairo, 19.—Ha fallecido de un ataque cardíaco consiguiente a una pulmonía, el director de la Agencia United Press en el Oriente Medio, J. Walter Collins.

Sus funerales, en la Catedral anglicana de Todos los Santos, han constituído una sentidísima manifestación de duelo, con asistencia del jefe de Información de la presidencia de la República, teniente coronel Abdel Kader Jatem, en representación personal de Gamal Abdel Nasser, de varios ministros del Gobierno egipcio; de los embajadores de los Estados Unidos, la India y el Iraq, entre otras personalidades diplomáticas y de los directores de periódicos de El Cairo y corresponsales extranjeros en esta capital.—Efe.

Ha fallecido otro de los muchachos heridos en el trágico accidente de Burgos

Burgos, 19.—En las primeras horas de la mañana ha fallecido en el Hospital Provincial otro de los muchachos que resultaron gravísimamente heridos en el trágico accidente ocurrido en uno de los vehículos en que eran trasladados a Burgos los componentes del Campamento «Cid Campeador».—Cifra.

M.C.D.2022

PALENCIA AL DIA

¿Termina el verano?

Un domingo más dentro del consabido patrón veraniego. Se ahuyentaron las nubes y el sol lució espléndoroso desde las primeras horas de la mañana, lo que movió a una pléyade de aficionados al «camping», al éxodo fuera de la ciudad, acrecentado en las horas del vespero por los numerosos grupos familiares, que con sus típicas «meriendas» se dispersaron por los espacios verdes que circundan la urbe. El Monte, la Fuente de la Salud, el Sotillo y el Puente de Don Guarín estuvieron concurridísimos.

La Cofradía de la Virgen de Rocamador celebró sus cultos anuales, festejando una de las advocaciones marianas de más solera palentina, relacionada con el folklore típico de las bodas en nuestra tierra.

Todo lo demás se desarrolló, según un quieto y apacible programa dominguero. Misa, paseo, concierto de la Banda. Cada día tienen mayor auditorio las huestes del Maestro Moro en el Salón. Mucho se debe —y justo es consignarlo— a la escrupulosidad con que se escogen los programas y a la vez al trabajo tenaz y al estudio constante de una Agrupación, de la que merecidamente podemos enorgullecernos.

Comenzaron las jornadas de la H. O. A. C. que resultarán ciertamente fructíferas en la formación religiosa y social de los trabajadores que militan bajo las banderas de la Acción Católica.

Una visita muy agradable hemos recibido el lunes. La de los alumnos de los Cursos de Verano de Burgos, que completan sus clases teóricas con excursiones a través de Castilla. Es la mejor forma de que calen hondo en nuestro espíritu y con ese contacto se estreche una hermandad afectiva, tan necesaria entre los intelectuales de hoy. Como Director español de dichos Cursos figura un joven Catedrático palentino: don Luis Martín Santos, a quien creemos se debe la inclusión de Palencia en los itinerarios turísticos de los jóvenes franceses, que participan en estos Estudios estivales de la ciudad del Cid.

Y pasamos la línea del día 20. Para «el señor Manuel» ya se acaba el verano. El zahorí de Frechilla lo viene anunciando desde hace más de un mes. Lo malo es que con él coincide «Meteor», quien anuncia una borrasca atlántica con aguaceros más o menos tormentosos. Pero no llegará la furia hasta «aguarnos» San Antolín. Todo parece quedará en ligeras chaparradillas, ya que la temperatura benigna se prolongará hasta el otoño. El tiempo tiene ahora la palabra.

Tómbola de los Pobres

Tercera lista de donativos

DONATIVOS RECIBIDOS

	Pesetas
Hermanos Antonio, Rufino y Germán Salvador	1.000
Don Ildefonso Vega	100
Don Mariano Villamediana, Pbro.	5
R. R. Discípulos del Divino Maestro	100
Don Máximo Ibáñez	300
Don Faustino Giraldo, Pbro.	100
Don Genaro Infiesta	50
Don Santiago Moro	150
Una señora Maestra	25
Don Pedro Manuel Gil	125
Don Victorino Zumaque	600
Don Eustaquio Heredia	50
Don Ramón Pelay Asín	100

OTROS DONATIVOS

Comercio de Polo, S. A., una alfombra.
Don Emilio Polo Martínez de Azcoitia, una alfombra.
Almacenes de la Sra. Vda. de Senén F., dos candelabros de Manises, decorados y dos ánforas de Talavera, decoradas.
Eladio Maté y Compañía, una magnífica partida de chaquetas de señora, combinaciones, jerseys, pañuelos, medias y otros varios.
Don Agustín Tinajas, una panera.

NOTA.—Las entregas de los donativos en metálico, se pueden hacer en cualquiera de los Bancos de la plaza, así como en la Caja de Ahorros Municipal a favor de la cuenta de «CARITAS DIOCESANA, TOMBOLA DE CARIDAD», o en el domicilio de la misma, Plaza de las Carmelitas

¡Comienza la V Semana Diocesana de la Hermandad Obrera de Acción Católica (H.O.A.C.)

Misa en Ntra. Sra. de la Calle, y primera conferencia del ciclo a cargo del R. P. Aniano Fernández

Comienza hoy la V Semana Diocesana de la Hermandad Obrera de Acción Católica, que durará hasta el próximo domingo, día 26, en que tendrá lugar el solemne acto de clausura.

Los actos programados con tan fausto motivo, se iniciaron esta mañana, a las siete, con meditación y Santa Misa, que tuvo lugar en la iglesia parroquial de Nuestra Señora de la Calle. Estos cultos, se vendrán celebrando durante toda la semana, hasta el sábado, día 25, a la misma hora antedicha.

Esta noche, a las nueve, abriendo el ciclo de disertaciones anunciado para esta V Semana, se celebrará la primera conferencia, en el Salón de actos de los HH. de Acción Católica Martínez de Azcoitia, 3), corriendo a cargo del Rvdo. Padre Aniano Fernández, O. P., Superior de Palencia, quien disertará sobre el tema "Muchos son los llamados y pocos los escogidos".

El martes, 21, intervendrá don Aurelio Martínez Guerra, de la Juventud Universitaria de A. C., de Madrid, sobre "El sentido de la responsabilidad del Apostolado".

El día 22, don Jesús Riaño Goiri, del Consejo Diocesano de los HH. de Acción Católica, sobre "La apostasía de las masas y el mundo mejor".

Y, finalmente, el día 23, clausurando este ciclo de conferencias, el Reverendo P. Cinos, S. J., sobre "La cooperativa, como sistema económico-social justo".

Los restantes días, 24, 25 y 26, se celebrarán los distintos cultos y actos anunciados, hechos públicos en este diario en su pasado número, teniendo lugar a las doce del mediodía, del día 26, el solemne acto de clausura en el Salón de actos de los antiguos Sindicatos Católicos (Pedro Romero, 2), con lecturas de conclusiones e intervención de varios dirigentes de la A. C. y de la Jerarquía.

TRIBUNALES

SEÑALAMIENTOS.—Para el día 21 se ha señalado en la Audiencia la vista de las siguientes causas:

A las once, por hurto, contra José Luis Padilla. Abogado, Sr. Santos Pastor. Procurador, Sr. Arangüena.

A las doce, por hurto, contra José Salido. Abogado, Sr. Santos Pastor. Procurador, Sr. Cortés.

Considere el ISO-CARRO como la más inspirada colaboración con sus propios intereses. ISO-CARRO, seguridad de transporte, barato y rápido.

Ayuntamiento de Palencia

EJERCITO DE TIERRA
¡¡VOLUNTARIOS!!

Condiciones:

—Sér español, soltero y tener dieciséis años cumplidos en la fecha de su ingreso.

—No haber ingresado en Caja su reemplazo.

—Observar buena conducta.

—Demostrar aptitud física para el manejo de las armas.

—Saber leer y escribir.

—Talla mínima: a los 16 años, 1'45; a los 17 años, 1'45; a los 18 años, 1'52; a los 19 años, 1'55 y a los 20 años, 1'60.

EL COMPROMISO SERA DE VEINTE MESES, COMO MINIMO

Documentación:

—Instancia al Jefe del Cuerpo o Unidad en donde desee ingresar.

—Certificación en extracto del acta de nacimiento.

—Consentimiento paterno, ante el Juez Municipal.

—Certificado de buena conducta, expedido por la Guardia Civil o Alcalde.

—Certificado de existencia y estado, del Juzgado Municipal.

LAS INSTANCIAS DEBEN PRESENTARSE CON UN MES DE ANTICIPACION A LA FECHA DE INGRESO

Fechas de ingreso:

1 de marzo y 1 de septiembre de cada año.

—Las categorías que pueden alcanzar los voluntarios son: Soldado, cabo, cabo primero, Sargento, Brigada, Teniente, Capitán y Comandante.

—Estos ascensos los alcanzarán superando la prueba correspondiente a cada empleo y siempre que lleven de servicio el tiempo siguiente:

—Para ascender a cabo, tres meses de soldado.

—Para cabo primero, seis meses de cabo.

—Para Sargento, dos años de cabo primero.

—Para Brigada, tres años de efectividad de Sargento.

—Para Teniente, dos años de efectividad de Brigada.

—Para Capitán, tres años de efectividad de Teniente.

—Para Comandante, cuatro años de efectividad de Capitán.

Beneficios:

—Los voluntarios que al terminar su compromiso de veinte meses no deseen continuar en filas, tendrán preferencia para ingresar en los Cuerpos de la Guardia Civil y de la Policía Armada y de Tráfico, siempre que reúnan los requisitos establecidos.

Enseñanzas:

—Se establecen las siguientes enseñanzas para los cabos y cabos primeros que deseen aprender un oficio durante su permanencia en filas:

En Unidades de Infantería: Artes Gráficas, Automovilismo, Carpintería y Ebanistería.

En Unidades de Artillería e Ingenieros: Mecánica en general, Motores de explosión, Electricidad y Radio.

En Unidades de Caballería, Acorazadas y Mecanizadas: Mecánica en general y aplicada al automóvil y tractores.

En Unidades de Intendencia: Contabilidad mercantil.

Para mayor información, dirigirse al organismo militar o puesto de la Guardia Civil más inmediato.

Palencia, 20 de agosto de 1956.—**El Alcalde.**

Cuatro Cantones

Toros, verbena y melón... con calor

¿Fin del verano?... Los zahoríes esta vez no están contentos. El «Hombre de la florecica», de Navarra, discrepa de nuestro «señor Manuel». Cree el navarrico que el verano acaba de comenzar y que durará, por lo menos, hasta el 10 de noviembre, en tanto que nuestro conspicuo y acreditadísimo pronosticador señala que alrededor del día 20 debemos despedirnos de los rigores caniculares.

Hasta ahora el que lleva visos de acertar es nuestro candidato. Se ha «arrugado» el sol, cuyas manchas tanto preocupan a los astrónomos. Se barruntan tormentas, que no nos hacen maldita la falta.

Cierto es que el agua puede beneficiar el viñedo. Palencia produce buenos caldos. Justa fama tiene el «ojogallo» de Villamuriel, el chispeante clase del Cerrato y el nunca bien ponderado «Paramillo».

La vid viene atrasada, pero no hay malos auspicios. Puede haber buena cosecha si las cosas no se tuercen. Y sabido es que agosto es para el vino como mayo para el trigo. Ya lo dice el refranero.

Pero las tormentas de vísperas de San Antolín puede hacer mas daño que otra cosa. Aprovechando los calores de San Lorenzo, a la Virgen, se ha trillado a placer. Como la cosecha ha sido corta y se ha trabajado sin tregua, todo hace suponer que para la «semana grande» estarán ya barridas las eras.

Lo que hace falta es que las tormentas no nos agüen la Feria que se augura espléndida. San Antolín, suele brindarnos una segunda canícula que vendría pintiparada para el mejor éxito de la «semana grande». Los toros, la verbena y el melón... ¡con calor, saben mejor!...

Los cursos de verano para extranjeros

En Burgos se celebran desde hace años unos cursos de lengua española para extranjeros que han conseguido ya arraigo y fama. En varias cosas nos da ejemplo la «Caput Castellae», pero esta iniciativa de hacer de su veraneo un «rendez-vous» de turistas intelectuales, siempre nos ha parecido una de las más dignas de imitar.

Burgos, cabeza de Castilla y cuna del habla castellana, como lo es Palencia, ha sabido sacar partido de su clima veraniego y de la pureza idiomática para atraer un gran núcleo de extranjeros que dan tónica y ambiente turístico docente a la vieja y gloriosa ciudad.

¿Por qué en Palencia no puede intentarse algo parecido?...

De ello hemos hablado, ocasionalmente, con el joven catedrático palentino don Luis Martín Santos, que ha estado en Palencia acompañado de uno de los profesores extranjeros de dichos cursos.

La idea, en efecto, puede cristalizar, pero se necesitaría el apoyo inicial de alguna Universidad extranjera. Lo que sería factible a condición de que no se regatease alguna subvención oficial, sería organizar un ciclo palentino de los cursos burgaleses con excursiones a nuestras rutas históricas y artísticas.

Sería la mejor forma de dar impulso a un turismo estacionario que es, por supuesto, el más ventajoso. Algo, en fin, puede hacerse. Pero ¿se hará?...

El desbarajuste de la circulación urbana

La circulación de la urbe madrileña está en trance de honda y radical reorganización. Por de pronto, se han acallado las bocinas y toda clase de señales acústicas.

En este aspecto, según se dice, la medida ha sido un éxito completo. Todos los conductores de vehículos han acatado disciplinadamente el «bando del silencio». Todos, menos los peatones que, anárquicamente, invaden las calzadas importándoles un ardite el espacio dedicado a las ruedas.

Esto en Palencia es un mal endémico. La gente pasea a sus anchas por en medio de la calle como si no existiesen las aceras.

La verdad es que la circulación en Palencia es un completo desbarajuste. Los automóviles aparcan donde les viene en gana. Hay trozos de la Calle Mayor que se taponan en ambas direcciones, a cualquier hora del día y de la noche, por los vehículos que se estacionan donde y cuando quieren.

También escasea la señalización. No hay indicadores de pasos de peatones. En fin, en este aspecto casi no hay nada de lo que debiera haber. Ni tampoco disciplina. Ni casi —nos atreveríamos a decir— demasiadas ganas de imponerla. Dicen que aquí es dificilísimo cobrar una multa por infracción de la circulación urbana.

¡Vaya usted a saber!...

DIARIO DE AVISOS

FARMACIAS DE GUARDIA. — Durante la semana están de guardia las farmacias de don Manuel Arangüena (Barrio y Mier, 14) y don Isidoro de Fuentes (San Juan de Dios, 1).

CUPON PRO CIEGOS

Lista del número premiado del "Cupón Pro Ciegos", correspondiente al sorteo celebrado el día 18 de agosto de 1956.

Premiado con 125 pesetas, número 679, y con 12'50 pesetas, todos los terminados en 79.

REGISTRO CIVIL

MATRIMONIO. — Santiago Simal Merino, de Salinas de Pisuerga, con Enriqueta Ortega González, de Villada.

NACIMIENTOS. — María Dolores Caminero Gallego, de Crescenciano y Artemia, Ciudad Universitaria, 2; Angelita de la Fuente Valencia, de Martín y Anastasia, Barrio del Cristo; María Asunción Sivera Tejerina, de Luis y María Carmen, Clínica San Bernabé.

DEFUNCIONES. — María José García Marirrodriga, de un año, José Antonio, 23; Rosa María Mota Alvarez, de 28 días, Barrio y Mier, 14.

A su trabajo constante, en la maravillosa moto ISO llegará tan campante.

LETRAS DE LUTO

Se cumple el primer aniversario del fallecimiento del joven José María Díez Casañé, ocurrido en Palencia cuando el finado contaba 27 años de edad. Por su afabilidad y simpatía, contó con muchas amistades, que hoy, al cabo de año de su muerte, le tienen presente en su recuerdo y en sus oraciones.

Al cumplirse la triste fecha, renovamos nuestro pésame a su apenada madre doña Carmen Casañé, viuda de D. Amárica y demás familia.

DIETARIO

Martes 21 de Agosto de 1956

SANTORAL. — Santos: Juana Francisca, viuda, fundadora; Cuadrato, Sidonio, obispos; Privado, obispo; Anastasio, Camerino, Maximiano, Basa y sus tres hijos Teogonio, Agapio y Fidel, Ciriaco, mártires; Bernardo Tolomeo, obispo. (Misa: Santa Juana Francisca. Color: Blanco).

Sale el sol a las 5'31 horas y se pone a las 19'6 horas. Sale la luna a las 18'43 horas y se pone a las 5'29 horas. Luna llena, a las 12'38 horas, en Acuario.

REFRAN: El cebo es el que engaña, que no el pescador ni la caña.

EL TIEMPO EN PALENCIA

Barómetro: A las dieciocho horas de ayer, 698'4; a las ocho horas de hoy, 699'3. — Temperaturas: Máxima de ayer, 28'0; mínima de hoy, 15'0. —Dirección del viento: A las dieciocho horas de ayer, WSW; a las ocho horas de hoy, SSW.—Humedad relativa media, 52 por ciento.

ARTICULOS RELIGIOSOS, EN I. G. DIARIO-DIA

EFEMERIDES. — 1567: Nace San Francisco de Sales. — 1622: Asesinato del Conde de Villamediana.—1790: Nace el Marqués de Pontejos.—1798: Nace Michelet. — 1869: Muere Méndez Núñez. — 1914: Comienzan las batallas de Charleroy de las Fronteras.

La vida en la Ciudad

SUCESOS LOCALES

SANCION GUBERNATIVA. — Por el Gobernador Civil interino de la provincia, ha sido sancionado con 500 pesetas de multa, Félix Fernández Fernández, por faltas a la moral.

ATROPELLADO POR UN COCHE. —El niño de ocho años, José María Antolín Calvo, fué alcanzado por un coche, de matrícula francesa, conducido por Adrien Maurice Moinet, de 46 años, en la carretera de Santander, en nuestra capital.

El chiquillo que jugaba con unos patinetes y se cruzó ante el vehículo sin que el conductor pudiera evitar el atropello, a pesar del viraje y frenazo, fué asistido en la Casa de Socorro de ligeras erosiones en distintas partes del cuerpo.

MALOS TRATOS. — En la Casa de Socorro, ha sido asistida Petra Hernando Herrero, de 42 años, de una contusión con hematoma en el labio superior y contusiones diversas en distintas partes del cuerpo. Declaró que fué maltratada por su hermano político llamado Marcial Arnáiz.

LESIONADOS. — El personal de servicio en la Casa de Socorro, ha prestado asistencia médica a los siguientes:

Carmen de la Hera, de once años, que sufría herida inciso contusa en la región anterior de la pierna derecha, producida por caída casual.

Eugenio Ramos, de seis años, herida contusa en la región fronto parietal, por caída.

Jenaro Durántez, de 30 años, herida incisa en la región glútea derecha, por accidente.

Jesús María Monzón, de un año, erosiones en la región maleolar externa, por caída.

Luisa González, de 21 años, herida contusa en la región parietal derecha y erosiones en el antebrazo y maleolo derecho.

Felipe Martínez, de 38 años, contusiones erosivas y esguince en la articulación tibio-astragalina.

Quintín García, herida en el dorso de la mano izquierda, por mordedura de conejo.

Daniel González, de 53 años, erosiones y hematoma en la cara dorsal de la región metatarsiana del pie derecho, por accidente de trabajo.

Cartelera

TEATRO PRINCIPAL
Pantalla Panorámica
Hoy, sesión continua, con el programa doble: «Astucia de mujer», y «Calle River, 99».

GRAN TEATRO ORTEGA
Pantalla Panorámica
«Lola Torbellino».

CINE PROYECCIONES
«Porque eres mía».

CINE CASTILLA
«Confesión».

CINE OTERO
Pantalla Panorámica
«Concierto mágico», «El farol azul», y «Juzgado permanente».

CALIFICACION MORAL:

«Astucia de mujer» (3); «Calle River, 99» (3R); «Lola Torbellino» (3); «Porque eres mía» (5); «Confesión» (3); «Concierto mágico» (2); «Juzgado permanente» (2); «El farol azul» (3).

MOTOS ISO, ISO-CARROS E ISETTAS. Concesionarios Provincias Burgos y Palencia, IGNACIO PALACIOS, S. A. por M. AGUADO. Barrio y Mier, 8. Teléfono 2551.

CAFE GRAN VIA
EN SU
TERRAZA DE FIESTAS
Reanuda la temporada de atracciones y conciertos
Hoy, a las 7.30
La supervedette EVANIDO y la simpática gualleguita MATTE OHARA
ORQUESTA CAMPOS
Todos los días en sesiones de tarde y noche, con un ambiente ideal
Visiten la terraza del
CAFE GRAN VIA

Recuerdos viejos

HACE 50 AÑOS

NOTICIAS DEL DIA 21 DE AGOSTO DE 1906

LA CORRIDA DE FERIAS.—Ayer salieron de Castroverde los toros del Marqués de Salas que habrán de ser lidiados en nuestra Plaza el próximo día 2 de septiembre. Según parece, son seis hermosos ejemplares que darán mucho juego. Si no se produce ningún contratiempo, llegarán el 29 del corriente a un prado próximo al Soto de Albúrez, donde podrán verlos los aficionados hasta el día del encierro.

He aquí el texto de los carteles de la corrida:

«Plaza de Toros de Palencia. Gran corrida de Toros para el día 2 de septiembre de 1906.

Se lidiarán seis hermosos toros de cinco años y seis hierbas, con divisa encarnada y caña, de antigua y renombrada ganadería del Marqués de Salas, hoy propiedad de don Juan Muriel, de Castroverde (Salamanca).

Lidiadores:

Picadores.—Manuel del Pino (Monerri), José Codes (Melones Chico), Manuel Martínez (Agujetas) y Manuel Santiago (Masenga).

Espadas.—Cástor Ibarra (Cocherito de Bilbao) y Tomás Alarcón (Mazantinito).

Banderilleros. — Cayetano Fernández (Calletanito), José Morales (Ostioncito), Luciano Bloso (Lumares), Justo Sánchez (Zurini), Luis Leal y Elías Labrador.

Puntilleros, Eduardo Ibarra (Cocherito) y Luis Leal.

Los tendidos sin distinción de sol y sombra, a 3 pesetas, siendo el impuesto a cargo del público».

LA REFORMA DE LA POLICIA. —El Ministro de la Gobernación tiene ultimado el proyecto de Reforma de la Policía. Según dicho proyecto, se verificará la separación absoluta de los Cuerpos de Vigilancia y Seguridad, cambiando la denominación de Delegaciones por la de Comisarías. Los capitanes de Seguridad que ahora son Delegados de Distritos, cesarán como tales, pasando a los cursos a que pertenecen. Los nombramientos de Comisarios (Delegados), recaerán en funcionarios que tengan la categoría de jueces de término, con amplias facultades, representativas del Gobernador para el desempeño de sus funciones. Cada Comisaría tendrá un secretario.

Se suprime la categoría de segundos jefes de Distrito, desempeñada hasta hoy por inspectores de Vigilancia de primera clase, la mayoría de los cuales quedarán en este último cargo, adscritos a las Comisaras.

EL TERREMOTO DE VALPARAISO.—Millares de personas han quedado sin hogar en Valparaíso a consecuencia del terremoto, que alcanzó entre otros edificios a la cárcel. En el momento del seísmo, los muros se resintieron, desplomándose a la segunda trepidación. Cayeron sobre los presos, habiéndose hallado más de cien muertos entre los escombros.

Para evitar que la ciudad sea objeto de pillaje por parte de numerosas cuadrillas de bandidos que se dedican al saqueo, las autoridades han extremado la vigilancia, dictando medidas severísimas.

La ciudad de Valparaíso debe su nombre al conquistador español Saavedra, quien la bautizó de ese modo en recuerdo del pueblo de Valparaíso de Castilla la Vieja, de donde era natural. Los indios llamaban a Valparaíso Quintil.

Durante muchos años, la floreciente ciudad, hoy casi destruída por el terremoto, fué una pobre aldea, a merced de los piratas. En 1578 fué asaltada por Drake y poco después por Ricardo Howkins.

El puerto es hoy uno de los mejores del Pacífico. La ciudad se extiende a lo largo del Océano, cerrado por algunas colinas, en las que se edificaron barriadas obreras. En este año contaba con 110.000 habitantes.

Esta es la segunda vez que Valparaíso es víctima de un terremoto. Otro seísmo en 1835 causó graves daños a la ciudad.

Elixir Estomacal
SAIZ DE CARLOS
Indicaciones: Dolor de estómago, acidez, dispepsia, vómitos, diarreas en niños y adultos, dilatación y úlcera de estómago; tonifica, ayuda a las digestiones y abre el apetito.
ESTOMAGO INTESTINOS

Expectación ante la "Verbena de la Prensa 1956"

Se celebrará el día 31 del corriente, en la Huerta de Guadián

La noticia de la celebración de la próxima «Verbena de la Prensa 1956», que tendrá lugar el día 31 del corriente mes, ha causado la natural satisfacción entre los palentinos, pues en el ánimo de todos está el recuerdo de pasadas fiestas de este tipo, que, como magnífico prólogo de las Ferias de San Antolín, se han venido celebrando brillantemente durante estos últimos años, en nuestra ciudad.

Desde luego, nuestra fiesta se ha considerado como una reunión selectísima, donde siempre se dió cita la sociedad palentina, que, en un ambiente deslumbrante y grato, ha abierto jubilosamente nuestra semana grande de festejos.

La «Verbena de la Prensa», ha gozado siempre de especial predilección entre los palentinos. En el marco incomparable de la Huerta de Guadián, se ha desarrollado esta fiesta, con tantos alicientes gratos a su alrededor, tanto en la decoración artística del lugar, como en la intervención de formidables orquestas, en la elección de «Señorita Prensa», y en la celebración de simpáticos y originales concursos, donde se han repartido numerosos y escogidos premios. No es extraño que con tales alicientes mereciera la distinción y el favor del público.

Correspondiendo a este interés, la Asociación de la Prensa palentina, que organiza dicha verbena, este año pretende añadir otros atractivos a la fiesta, que vengan a darla un tono extraordinario, mejorando, cosa difícil, el gran éxito tenido en pasadas convocatorias. Y así, a la elección, por voto popular, de «Señorita Prensa 1956», y a los concursos «De pasodoble y de chotis» y «De Mantones de Manila», añadirá el siempre interesante «De peinados femeninos», y el singular «De piropos», con los que se pretende que la «Verbena de la Prensa 1956», constituya este año una fiesta de antología.

Numerosos y excelentes premios, concedidos por diferentes Casas comerciales palentinas que, con estos donativos, cooperarán gentilmente al mayor éxito de la fiesta, se concederán a los ganadores de los distintos concursos.

Una excelente orquesta, amenizará esta brillantísima fiesta, que promete ser, a juzgar por los preparativos y los buenos deseos puestos en juego, la más deslumbrante reunión de la sociedad palentina.

Gobierno Militar de Palencia

SARGENTOS DE COMPLEMENTO

Por Orden de 17 del actual (Diario Oficial del Ministerio del Ejército número 186), se publican vacantes para ser cubiertas por sargentos de complemento, existentes en Regimientos de Línea, de Montaña y Batallones independientes, pudiendo ser solicitadas por los de dicho empleo del Arma de Infantería que no hayan cumplido 32 años de edad en primero de enero del año en curso.

El compromiso de permanencia en filas será de un año.

Las peticiones de destino serán cursadas, para los residentes en esta plaza y provincia, por conducto de este Gobierno Militar y deberán tener entrada en el Ministerio antes del día 8 de septiembre próximo. Los interesados podrán informarse en este Centro sobre los Cuerpos en que existen dichas vacantes y su localización.

Palencia, 20 de agosto de 1956. — **El Coronel Gobernador Militar,**

Alumnos franceses de los "Cursos de Lengua Española para Extranjeros", de Burgos, en Palencia

Visitaron diversos monumentos de la ciudad, celebrando una fiesta campera en "El Espinar"

Procedentes de Burgos, en la mañana de hoy, ha llegado a nuestra ciudad, un grupo de alumnos de ambos sexos, pertenecientes a los «Cursos de Lengua Española para Extranjeros». Al frente de los mismos, vinieron los profesores don Andrés Mouguét y don Luis Martín Santos, visitando conjuntamente en el día de hoy nuestra ciudad y alrededores monumentales y pintorescos.

El itinerario de su visita a nuestra ciudad, fué el siguiente: Torre de San Miguel, Catedral, Cristo del Otero y Las Claras, haciendo grandes elogios los excursionistas de estas bellezas monumentales.

También, como complemento de la visita, realizaron una excursión a la ganadería de «El Espinar», donde tuvo lugar una animada fiesta campera, en la que intervinieron varios profesionales palentinos y estudiantes de dicho Curso, que lidiaron varias vaquillas.

Esta noche, en honor de dichos estudiantes extranjeros, tendrá lugar en el Casino un baile, al fin del cual, sobre las diez, regresarán a Burgos.

¡Qué bien va esa moto!...
¡Como que es la maravillosa ISO!

M.C.D.2022

Deportes

X Vuelta Ciclista Regional de Palencia

Los 1.158 kilómetros del recorrido en diez etapas.-El interés de la jornada del próximo domingo en la "contra reloj" Valladolid-Palencia.-¿Será la montaña la que decida?.-A Oviedo se debe llegar sin un líder definitivo.-La gran ronda se pondrá en marcha a las 9 y media de la mañana del sábado

Mil ciento cincuenta y ocho kilómetros, sobre el mapa, que se convertirán —como suele ocurrir— en alguno más al trasladar las medidas a la carretera, esperan con un accidentado recorrido, a los ciclistas que inicien el próximo sábado, día 25, la décima edición de la Vuelta Ciclista de Palencia, que organiza el Frente de Juventudes.

Dábamos detalles, hace una semana, del itinerario y prometimos volver sobre las diez etapas para estu-

diar sus características y posibles medias horarias. Y a ello vamos después de haber hecho más números que cualquier empleado de Banca.

DIA 25: PALENCIA VALLADOLID

Ciento veintinueve kilómetros de recorrido llano. Sobre carretera buena, salvo un trozo en Villalón, al entrar en la provincia de Valladolid, es una etapa ideal para rodadores.

Hemos calculado una media horaria de 32 kilómetros. Puede, desde luego, superarse pero el recorrido de un kilometraje bastante considerable para juveniles, la falta de accidentes en el trazado que permitan con éxito intentar los despegues y el hecho de que «la Vuelta» imponga este año cierto respeto, con sus diez etapas, nos han hecho prudentes en el cálculo.

Con esa media horaria de 32, pues, y fijada la llegada a la meta de Valladolid a la una y media de la tarde, debe darse la salida oficial en Palencia a las nueve y media de la

mañana. Son 4 horas las que "separan" a los ciclistas de la meta, con el siguiente itinerario: Grijota, Villaumbrales, Becerril de Campos, Paredes de Nava, Villalumbroso, Cisneros, Villada (47 kms. y paso aproximado a las 10'55), Villacidaler, Boadilla de Rioseco, Villalón (65 kilómetros y paso aproximado a las 11'35), Cuenca de Campos, Moral de la Reina, Medina de Rioseco (91 kilómetros y paso aproximado a las 12'25), Villanubla y Valladolid (llegada a las 13'31).

Los ciclistas, agrupados por equipos, con la caravana de motoristas y coches oficiales de la Vuelta, así como los publicitarios autorizados, harán su desfile por toda la Calle Mayor desde el Salón hasta la meta de los Jardinillos, en nuestra capital, donde se dará la salida oficial.

DOMINGO 26: CONTRA RELOJ POR EQUIPOS VALLADOLID-PALENCIA

El domingo se corre la etapa «contra reloj» por equipos Valladolid-Palencia, con 50 kilómetros de recorrido. Calculada una media de 35 kilómetros a la hora debe invertirse un

tiempo de 1 hora y 25 minutos. La salida de Valladolid al primer equipo —último clasificado el día anterior— se dará a las 9'30 de la mañana. A las once menos cinco debe estar en la meta de Palencia. Con intervalos de tres minutos irán saliendo los equipos, para venir hasta Dueñas por la carretera general, seguir por Venta de Baños, desviarse luego a Villamuriel y entrar en Palencia por el Puente de Hierro, Avenida del General Goded y meta en los Jardinillos.

En la meta un servicio de altavoces irá dando noticias de la etapa y los tiempos empleados por los corredores en el recorrido.

La etapa es interesantísima. Puede establecer diferencias en la clasificación general, pero... queda mucha vuelta por delante. Desde luego nos dará una buena referencia sobre la potencialidad de los distintos equipos.

POR LA TARDE: PALENCIA-BURGOS

En marcha neutralizada saldrán los corredores a las cuatro menos cuarto de la tarde desde la meta por la Calle Mayor, República Argentina, hasta la Fábrica de Armas donde se dará la salida oficial para la tercera etapa a las cuatro en punto. Son 85 kilómetros a Burgos, que a una media horaria de 33'500 kms., darán al recorrido un tiempo de 2 horas y 32 minutos, es decir, llegada a Burgos: a las seis y media de la tarde, después de pasar por Magaz, Torquemada, Quintana del Puente (30 kilómetros y paso aproximado a las cinco menos diez de la tarde), Villodrigo, Estepar, Buniel y San Mamés.

Carretera general y etapa sin dificultades aun cuando se acuse el esfuerzo de la mañana, creemos que puede alcanzarse con relativa facili-

dad esa media horaria señalada de 33'500. Es fácil que en la meta de Burgos haya un nutrido pelotón y el triunfo se decida al «sprint». Esperemos que la meta esté bien organizada.

DIA 27: BURGOS-POTES CON CONTROL EN CERVERA

Se corre el lunes la etapa más larga de la Vuelta. Ciento cincuenta y ocho kilómetros y con carreteras regulares y hasta malas en algunos tramos. Se saldrá de Burgos a las ocho y media de la mañana, para seguir por Quintanadueñas, Rebolledas, Ubierna, Montorio, Santa Cruz del Tozo, Báscones de Ojeda (69 kilómetros y paso aproximado a las once menos cuarto), Aguilar de Campoo (80 kilómetros y paso aproximado a las once y diez), Cenera de Zalima, Salinas, Rueda, Ligüérzana y Cervera de Pisuerga, donde se llegará aproximadamente a las doce. Hasta Cervera, donde habrá control de apro-

visionamiento, con una hora de parada, hemos calculado una media horaria de 30 kms. A la una se saldrá de Cervera, para subir El Vallegón (no puntuable este año), bajar a San Salvador y subir, por Areños, a Piedrasluengas (130 kms., paso aproximado a las 13'45 calculando 33. de media horaria en estos 25 kms.), de Piedrasluengas son 28 kilómetros de bajada, de una peligrosísima bajada, que nos lleva a Potes. Se lanzarán los ciclistas, a los que advertimos que el estado de la carretera es malísimo, y podemos calcular una media horaria de cuarenta, por lo que a las 2'30, Dios mediante, se entrará en Potes. Serán, pues, cinco horas de recorrido a una media en la etapa de 32, y una hora de control en Cervera de Pisuerga.

Etapa de criba, puede ir fijando mejor las posiciones aún para la general. Será indudablemente, para quien tenga corazón y... suerte en la bajada de Piedrasluengas.

QUINTA ETAPA: POTES-OVIEDO

Son ciento cincuenta kilómetros a correr el martes para llegar a Oviedo. Se coronará el primer puerto puntuable, pero pudiera suceder que no «estuvieran» en él los escaladores. Etapa «de vuelo» en la que esperamos se

¿Cuánto transporta y cómo lo hace ISO-CARRO?
Deténgase a estudiarlo y se verá sorprendido.

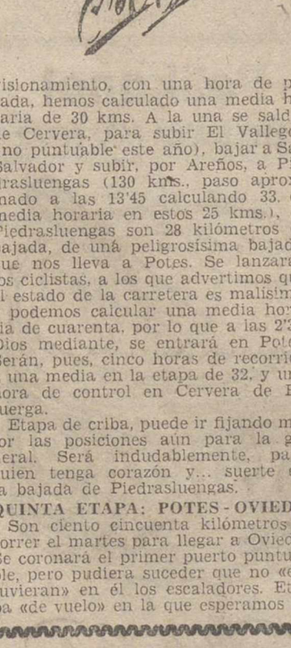

EQUIPOS COMPLETOS DE DIBUJO, EN I. G. DIARIO-DIA

ruede a velocidad de vértigo, con mucha prisa que meterán los asturianos y con las alas que prestará un perfil de bastantes bajadas.

Se saldrá de Potes a las nueve y cuarto de la mañana. Carretera estrecha, pero en buenas condiciones, en bajada por La Hermida, Panes,

Mier, Frescares, Arenas de Cabrales y Carreña de Cabrales (50 kms. que a una media de 43 pueden hacerse en 1 hora 10 minutos, por lo que se pasará a las 10'25). En Carreña de Cabrales se inicia el puerto de Las Estazadas. Es corto. ¿Estarán después de 50 kms. de bajada, los «grimpeurs» en cabeza para atacar? En Ortigueros está la cima y después se baja (mala carretera al principio) a Cangas de Onis y Arriondas a donde se llegará a las 11'30. De Arriondas a Oviedo se marchará por Sevares, Infiesto, Nava, Pola de Siero y Colloto, para llegar a la capital asturiana a las 13'34, calculando en toda la etapa una media horaria de 34'700, con 4 horas y 19 minutos de batalla sobre la bicicleta.

Estamos ya en la mitad de la carrera. ¿Estará ésta decidida? No lo creemos. Al menos no debe haber grandes diferencias, que no puedan

MOTOS ISO, ISO-CARROS E ISETTAS. Concesionarios Provincias Burgos y Palencia, IGNACIO PALACIOS, S. A. Representados en PALENCIA, por M. AGUADO. Barrio y Mier, 8. Teléfono 2551.

Campeonatos nacionales de Atletismo del F. de J.

Pérez (de Pontevedra) estableció el récord de España de los cinco mil metros lisos

Oviedo, 19. — En el Estadio del Frente de Juventudes y con asistencia de autoridades y jerarquías se han celebrado los XVII Campeonatos Nacionales de Atletismo, los resultados finales fueron los siguientes: lanzamiento de pesos, De la Fuente, de Oviedo, 12,19 metros; Magdalena, Pontevedra, 11,49, y Sagasta, de Guipúzcoa, 11,48.

5.000 metros lisos, Pérez, Pontevedra, 15-07-6, récord de España del Frente de Juventudes; Dimas Ramos, de Vizcaya, 15,20,4; Vidal, de Baleares, 15-32-4.

Relevos, 4 x 100, primera semifinal, Guipúzcoa, 45,1; Oviedo, 45,4; Valladolid, 46.

Segunda semifinal, León, 45.8; Valencia, 46.7; Zaragoza, 47,5.

Pértiga, Ruiz, Madrid, 3-31; Blanco, Huesca, 3-31; Riera, Oviedo, 3-10. Alfil.

Vd. terminará por donde debió empezar...
La maravillosa moto ISO le espera.

El alavés Olegui ganó la Vuelta a Bilbao

Bernárdez y Morales se clasificaron a continuación

Bilbao, 19.—Se ha corrido la cuarta y última etapa de la XI Vuelta Ciclista a Bilbao, del Frente de Juventudes, sobre un recorrido de 108 kilómetros y dos puertos puntuables: el Sollube, de primera, y el Altazagana, de segunda. Cerca de Amorobieta, escaparon seis corredores hasta el puerto citado en segundo lugar, que fué coronado por Aizpuru, seguido de Adán y Bustamante. Poco después fué escalado el Sollube, en primer lugar por David Pérez, seguido de Aizpuru, Bustamante y Bilbatúa.

Llegó a Bilbao y al sprint, primero Aguerreche, de Guipúzcoa, en 2-44-53. Se clasificó el segundo, Manuel Aizpurúa, de Deusto, 2-45-23, y tercero, José Bustamante, de Santander, en 2-45-53, y cuarto, Ignacio Otegui, de Alava, en el mismo tiempo.

La clasificación general de la Vuelta quedó establecida así:

Primero, Otegui, de Alava, 10-24-50; Segundo, Bernárdez, de Vizcaya, 10-25-51; tercero, Morales, de Vizcaya, 10-27-23; cuarto, Urrestarazu, de Guipúzcoa, 10-30-40; quinto, Bustamante, de Santander, 10-31-46.

Por equipos, primero, Sociedad Deportiva de Deusto, en 31-30-52; segundo, Alava, 31-31-02; tercero, Guipúzcoa, 31-43-06; cuarto, Vizcaya, 31-46-22 y, quinto, Santander, 31-58-52.

Premio de Montaña: 1, Sabino Luja, de Alava, 12 puntos. A continuación con 8 puntos, Otegui. Aizpurúa y Otano, y con 7, Bilbatúa.—Alfil.

TRIUNFO DE BOBET

Annecy (Francia), 19.—El corredor ciclista francés Louison Bobet, ha vencido en la vuelta al Mont Blanc, prueba disputada hoy aquí. Cubrió los 215 kilómetros en 6 horas, 35 minutos. Se clasificaron seguidamente:

2. Anzule, 6-36-45.
3. Carrara, 6-49-45.
4. Panzini, mismo tiempo.
5. Ferrigno, mismo tiempo.
12. Get (Suiza), mismo tiempo.—Alfil.

Agullar. Excelente carretera, salvo entre Corconte y Reinosa.

FINAL A LA UNA Y MEDIA DE LA TARDE EL DIA DE SAN ANTOLIN

Son cien kilómetros, los que hay que correr el día 2 de septiembre, sin dificultades. Se saldrá de Aguilar a las 10'45 para seguir por Valoria, Alar, Herrera, Ventosa, Osorno, Santillana, Marcilla, Frómista, Piña, Amusco, Monzón desvío a Husillos, y entrada en la meta de los Jardinillos de la Estación en Palencia a las 13'40,

calculando una media horaria de 34. ¿Excesiva? No lo es pero desconfiamos, si todo está resuelto, de las ganas de correr que haya ese día. Sobre todo hasta que, en Frómista «se huela» ya la meta de Palencia».

LA MONTAÑA

Las cuestas puntuables son:

Quinta etapa: «Las Estazadas» (2.ª categoría). Está a 50 kms. de la salida de Potes y a 95 de la llegada a Oviedo.

Sexta etapa: El Padrún (2.ª categoría), a 10 kms. de la salida de Oviedo.

El Pajares (1.ª categoría), a 53 kilómetros de la salida y 63 de la meta de León.

Séptima etapa: «El Viejo» (2.ª categoría) a 110 kms. de la salida de León y 15 de la meta de Guardo.

Novena etapa: El Escudo (1.ª categoría), a 40 kms. de la salida de Torrelavega y 60 de la meta de Aguilar.

¿Serán estas cuestas las que decidan la Vuelta?

Pronto saldremos de dudas. La gran prueba está a la vista. Se pondrá en

marcha el sábado próximo. Palencia debe dar una vez más muestra de su entusiasmo ciclista y de su buena educación deportiva. Nuestra meta ha de ser modelo, pero de esto y de los participantes hablaremos (Dios mediante) en estos próximos días.

YAYE

GUARDO-TORRELAVEGA

EL DIA 31

En esta etapa podemos calcular una media horaria de 35 kilómetros. Salida de Guardo a las 9'30, para después de invertir 4 horas y 7 minutos en los 145 kilómetros del recorrido llegar a Torrelavega a las 13'37.

Hasta Reinosa la media horaria será de 33 kms. en el tramo Reinosa-

Torrelavega (50 kilómetros) debe alcanzarse la media de 40.

El recorrido es el siguiente: Guardo, Santibáñez, Villaverde, Cantoral, Cervera (39 kms. y paso aproximado a las once menos cuarto), Rueda, Salinas, Aguilar de Campoo (64 kilómetros y paso aproximado a las doce y media), Reinosa (con la subida de Pozazal, no puntuable), Cañedo, Bárcena (con la peligrosa bajada de Las Hoces), Molledo, Las Fraguas, Los Corrales, Caldas de Besaya y Torrelavega. Como el recorrido es largo, no habrá al igual que otros años, pelotón grande en la meta.

TORRELAVEGA-AGUILAR POR EL ESCUDO

Son 100 kilómetros de recorrido. El año pasado, aun teniendo El Escudo por medio, se obtuvo una media horaria de 36. Pero no creemos que

pueda repetirse el asombroso hecho, porque además esta vez en vez de ir a Burgos se viene a Aguilar y desde Corconte a Reinosa no está el piso en buenas condiciones ni existe el perfil de bajada. Calculemos, pues, una media de 31'500. Tres horas y diez minutos de carrera, saliendo de Torrelavega a las diez y cuarto, Aguilar puede recibir a los corredores a las 13'25. Y Aguilar sabrá ya quién es el vencedor de la Vuelta, pasada la última dificultad: El Escudo.

El recorrido es el siguiente: Torrelavega, subida a La Montaña, Puente Viesgo, Aés, San Vicente de Toranzo, Alceda. El Escudo (puntuable de 1.ª categoría), Corconte, Requejo, Reinosa, Fombellida, Quintanilla y

¿Quiere entusiasmarse? Compre la maravillosa moto ISO.

"El circuito donde se celebrarán los campeonatos mundiales de ciclismo se ajusta muy bien a mis deseos"

Declara Miguel Poblet

París, 19.—Un buen programa de pruebas les esperan a los grandes corredores ciclistas españoles Miguel Poblet y Federico Martín Bahamontes.

Ambos deberán estar en Barcelona el próximo viernes, para, junto con sus compañeros de equipo, trasladarse por vía área a los Campeonatos Mundiales de Ciclismo que se disputarán en Copenhague, pero, entre tanto, participarán en algunas pruebas locales.

Poblet participa hoy en una prueba en Chalon-Sur-Saone y el martes y miércoles próximos tendrá que correr en Bilbao.

Bahamontes tiene fijada su participación en el día de hoy en Aur Illac, el lunes en Dax y el martes en Perpinan.

Mientras Poblet afirmó que «el circuito donde se va a disputar los Campeonatos Mundiales se ajustaba muy bien a sus deseos», su compatriota Bahamontes dijo que no le gustaba el circuito en absoluto.

«Por otra parte, estoy falto de descanso», dijo Bahamontes. Se lamentó de haber estado resfriado, pero que agregó que «espero ayudar a Poblet a triunfar».

Después de los campeonatos de Copenhague, Bahamontes tiene fijado el participar en una prueba en Eherburgo el 29 de agosto, y en Ginebra, el 9 de septiembre.

Bahamontes y Poblet se reunirán nuevamente el 1 de septiembre, en el «Criterio de Ases de París» y el 7 de octubre participarán en el París-Tours.—Alfil.

Un buen vino
FINO JARDIN
JIMENEZ VARELA

Ante la próxima campaña de la Liga

El fútbol data de 1530, en sus primeros orígenes

En España se celebró el primer partido en el año 1859.-Más furia y menor "reserva" en los profesionales.-El entusiasmo de los jugadores de entonces debería servir de ejemplo

Cuando ya los jugadores están escuchando las órdenes de sus respectivos entrenadores, y han comenzado a recuperar la forma que precisan ante la próxima jornada que se avecina, puede asegurarse que, de momento, no ha habido como en años anteriores «fichajes sensacionales» ni alrededor de éstos se ha entablado una verdadera «guerra de nervios» que en muchas ocasiones estaba orientada por mediadores que lograban con su intervención pingües beneficios.

En la hora presente, en que solamente, se habla de las posibilidades de que Kopa refuerce las filas del Real Madrid queremos ofrecer a nuestros lectores una síntesis histórica y anecdótica del fútbol.

El 17 de febrero de 1530, cuando Florencia se hallaba sitiada por las tropas de Carlos V y el Gobierno de la ciudad quiso ofrecer a los ciudadanos un espectáculo, que les entusiasmara, al mismo tiempo que les animase para el combate y les distrajera, se celebró una especie de partido de «Calcio» que es el que más tarde con diversas variantes daría fama al fútbol italiano.

Anualmente es costumbre repetir con los atuendos del siglo XVI en la capital florentina esta competición que se considera tradicional para los orígenes de un deporte que arrastra a millares de espectadores.

En cuanto a España aunque indudablemente el fútbol inglés ejerció una transcendental influencia sobre su desarrollo, especialmente, en los equipos norteños, el primer partido jugado en España, lo fué en el año 1859. No se celebró ni en Vizcaya, ni en Madrid, ni tampoco en Vigo, en La Coruña o Barcelona, sino en Málaga, por el "Recreation Club de Huelva".

Tal vez sean pocos los que ingoran esta circunstancia ya que por aquella fecha en las ciudades anteriormente citadas existía por las vinculaciones comerciales hispano-británicas una numerosa colonia inglesa que practicaba o conocía este deporte.

Era por tanto frecuente que en dichas ciudades al desembarcar las tripulaciones de los barcos británicos se jugasen partidos entre éstos y los residentes seleccionados de cada localidad.

Se trataba de años remotos en que el profesionalismo no había invadido los campos de fútbol y los jugadores, sin reservarse, para garantizar su mayor número de actuaciones y traspasos a través de su vida futbolística hacían el máximo esfuerzo con la aspiración de alcanzar laureles morales a los que tan poco valor se atribuye en estos tiempos.

Estaban formados como ahora por once jugadores por lo cual se les denominaba en muchas ocasiones con el nombre de "Eleven" y los partidos se jugaban en descampados o en solares relativamente acondicionados y duraban el tiempo que previamente se acordaba.

Sería curioso e incluso útil que nuestros actuales profesionales acostumbrados a tácticas modernas pudieran contemplar el entusiasmo que ponían aquellos hombres y que debiera servir de ejemplo en las ya próximas semanas de competición.

AGINARCO

La reunión extraordinaria del Club Atlético Palencia

Se busca el apoyo de todos para no dejar morir al Club

El sábado, según se había anunciado, se celebró en el Salón de actos de la Sindical, la reunión extraordinaria de socios del Atlético Palencia. Se abarrotó el amplio salón, y muchos tuvieron que quedar fuera, que tanto fué el interés que había despertado la junta.

Presidió D. Manuel Carriedo, a quien acompañaban los miembros de la Junta provisional del Club.

El Sr. Carriedo expuso el objeto de la reunión. Es, dijo, salvar al club representativo de Palencia. Detalla que la situación en que han encontrado al Club y la necesidad de sacarlo adelante. Expone que las mayores dificultades surgen del hecho de que faltan sólo una veintena de días para dar comienzo el Campeonato de Liga, y la necesidad de que para entonces, contar con un equipo. Se podría, explica, formar un conjunto de circunstancias. Mas eso no entra en las directrices del Atlético, que ha de buscar desde el primer momento una buena calificación. Pero ello exige un desembolso económico y eso es lo que hay que buscar rápidamente.

Baraja cifras, exponiendo las cantidades que según él se precisan para empezar a andar. Y pide, en fin, una colaboración económica de los socios, de las fuerzas vivas, de las entidades, en fin, de todos, no sin antes hacer constar que la Directiva provisional, con él a la cabeza aportaban una cantidad bastante apreciable que citó.

Luego hablaron varios componentes de la comisión directiva provisional y algunos socios, apuntando soluciones para, con la mayor rapidez posible, encontrar la cantidad que es necesaria de momento.

En definitiva, que se acordó que se formen varias comisiones que soliciten la colaboración económica de comercios y entidades. Que los socios suscriban cantidades que consideren posibles, cada uno en su esfera, y desde hoy mismo, se entreguen en alguno de los bancos que citó, o en el domicilio del Club, a partir de las ocho de la tarde, o mediante entrega a alguno de los que forman la comisión rectora provisional del Club, siempre en la inteligencia —y de ello dió solemne palabra el señor Carriedo— de que si no se recaudaba la cantidad que ellos considerabar imprescindible, se devolvería a los donantes las cantidades íntegras aportadas.

Entre los asistentes se hicieron votos entusiastas de que por todos los medios hay que procurar la vida del Club Atlético Palencia.

N. DE LA R.—Damos anteriormente un resumen de lo hablado en la reunión extraordinaria de socios del Club Atlético Palencia. Atinadísimas las palabras con que expuso los hechos el Presidente D. Manuel Carriedo, así como algunas de las soluciones que se apuntaron. Por ejemplo, aquella de la colaboración de los socios, en primer lugar y del comercio y entidades en segundo término. Claro está que quizá se pudiera opinar que habría que invertir los términos y que debían romper filas el comercio —que al fin es el que obtiene el beneficio directo de la atracción de personas—, las entidades como representantes de Palencia, y los socios. Pero, en fin, bien sabemos que han de ser primero los socios los que den el ejemplo.

Y se nos antoja que si los entusiasmos con que se expresaron en esta reunión responden a una realidad, no será nada difícil que cada socio aporte lo que crea posible dentro de sus disponibilidades. Y que no será tarea de titanes el encontrar algunos centenares que suscriban, desde hoy mismo, la cantidad mínima de cien pesetas, que se gastan en cualquier parte. Y que otros centenares de socios entreguen cincuenta y, en fin, aquellos cuya situación no les permita ni siquiera privarse un día de algún otro espectáculo o gasto extraordinario, suscriban la aportación de veinticinco pesetas.

Si es verdad y con espíritu de colaboración se acude a este llamamiento, estamos seguros que en esta misma semana —plazo improrrogable que se dió— estará salvado el Club.

Este Club que, como acertadamente se dijo en la Junta extraordinaria, no puede ir «de tumbo en tumbo» en el Campeonato, ocupando los últimos lugares para servir de «conejito de Indias» de los demás, sino que consciente de la responsabilidad que significa el llevar los colores que representan a Palencia, aspira a hacer un equipo que traiga triunfos para nuestra capital dentro del ámbito deportivo, a fin de que, también en este terreno sea nuestra capital una de las primeras en su categoría.

Destacados propósitos a los que todos estamos obligados a apoyar. Y como obras son amores, esperamos que se traduzcan en hechos los ofrecimientos entusiastas que se produjeron en la citada reunión.

Vamos, pues, a la formación de un gran equipo. Pero ello necesita la ayuda de todos. Para que el equipo que lleva los colores de Palencia «suene» en el ámbito nacional del fútbol, pues como, oportunamente dijo el señor Carriedo en esta reunión, «más vale morir con honra que vivir con vilipendio»

No creemos que se deje morir a Club que tantos triunfos puede alcanzar si encuentra, pronto, el apoyo que se ha solicitado.

BOXEO

Manolo García venció por puntos a Pucho Cifuentes

Madrid, 19.—Manolo García, campeón de España de los pesos plumas, ha vencido por puntos a «Pucho Cifuentes», en el combate estelar de la reunión de boxeo celebrada esta noche en el campo del Gas. Manolo García, combativo y eficaz, superó de punta a punta a su contrario, anotándose los diez asaltos de la pelea tras derribar a Cifuentes, a quien salvó la campana del k. o. en el sexto asalto, y obligarle a doblar la rodilla en el séptimo. Cifuentes no tuvo oportunidad para tomar la iniciativa en todo el combate, dando sensación de hallarse falto de entrenamiento. —Alfil.

HERNIADOS

Conseguirán la perfecta comodidad y la más segura contención de su hernia, adquiriendo el inimitable aparato HERNIUS AUTOMATICO, que se construye exprofeso para cada caso, bajo medida y molde del paciente, único sin tirantes, peso ni presiones que se lleva sin notarse. Consulte al médico. (C. C. S., 13.501).

VISITA EN PALENCIA el jueves, día 23 del corriente, de 10 a una, en el CONSULTORIO del Médico D. ISAAC BLANCO, Avenida José Antonio, 1.

Gabinete Ortopédico HERNIUS
Rambla de Cataluña, 34, BARCELONA - Montera, 32, MADRID

Con un tiro de 18'706 metros O'Brien mejora su propio record mundial

En lanzamiento de peso

Pas Adena (California), 19.—Parry O'Brien, ha mejorado su propio récord mundial en el lanzamiento de peso, con un tiro de 18,706 metros.

Es la tercera vez que, durante el año actual, O'Brien ha superado su plusmarca oficial mundial de 18.288 metros. Con anterioridad, consiguió tiros de 18.593 y 18.694 metros, pero, hasta ahora, no han sido reconocidos oficialmente. El récord establecido ayer por este gran atleta norteamericano también debe ser reconocido oficialmente.—Alfil.

M.C.D.2022

LA PALENCIA DESCONOCIDA

GUARDO, EL GRAN CENTRO FABRIL DEL NORTE

El "Corcos", uno de los montes de mayor riqueza forestal de España

Son necesarias pistas forestales, con una doble finalidad: turística y de explotación.- El problema de las comunicaciones.-"Somos y seguiremos siendo palentinos"

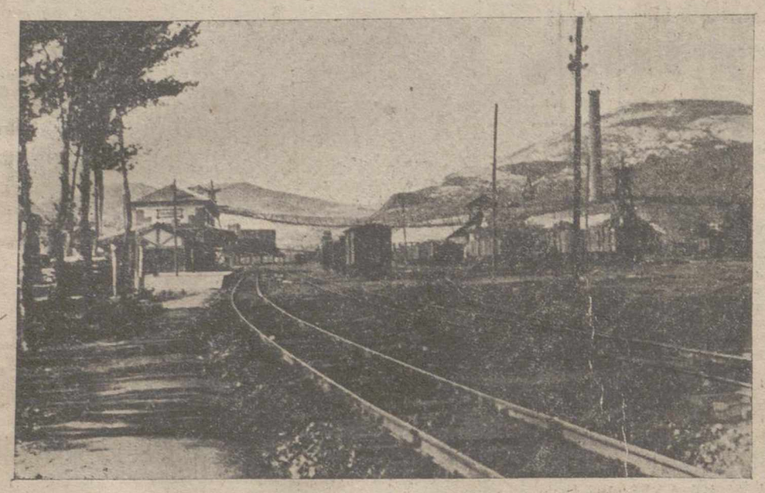

Estación de Guardo, en el ferrocarril La Robla-Bilbao.

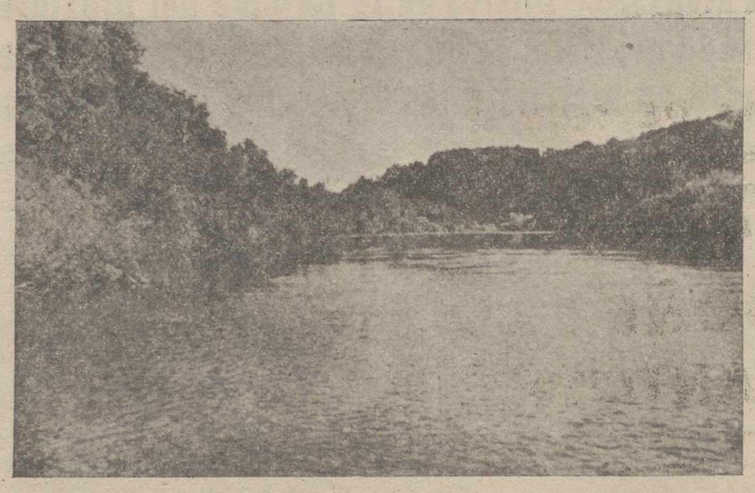

El Río Carrión, río truchero.—(Foto José González)

Ponemos punto final a nuestros reportajes sobre Guardo. Quizá nos queden aspectos de interés. Por ejemplo, los espectáculos, que hoy cuentan con salas dignas de una gran ciudad y una de ellas la del «Valdehaya» con equipo único en España. Germán Calvo ha dejado en este Cine - Teatro maravillosas muestras de su arte en plena madurez.

Como coda a esta exaltación del Guardo fabril vamos a referirnos a sus valores turísticos y a los problemas que se derivan de sus comunicaciones.

Conocida es la belleza de sus paisajes, en que se conjugan la poesía de las cumbres y la gracia de las vegas más atractivas de la geografía provincial, fecundadas por las aguas del Carrión, río truchero por excelencia en estas latitudes.

Guardo cuenta con el «Corcos», uno de los montes de mayor riqueza forestal en la nación. Pasa del millon de árboles, robles casi exclusivamente. Abundantes fuentes y manantiales se escalonan en él, con extensos praderíos.

—Este monte —son palabras del alcalde don Agustín Monge y del secretario don José Cuesta— es un monte ordenado, catalogado como de utilidad pública. Desde allí se divisa un espléndido panorama. Por el Norte el Espigüete, Curavacas, Peña Redondo; por el Sur, Riocamba hasta la zona de Sahagún; por el Oeste, colindante con León, la zona de Prioro y Valderrueda; y por el Este, el pueblo.

No es extraño que Guardo sea un lugar preferido por los veraneantes. La mayor parte de ellos proceden de Bilbao y de Madrid, aunque no faltan tampoco familias de otras provincias de España. Algunas han venido aquí incluso desde Murcia. Todos ellos hacen de Guardo punto de partida para diferentes excursiones por la Montaña santanderina y leonesa, sin que falte en su programa la visita a los pantanos de Camporredondo y Compuerto, éste último ya muy adelantado.

LOS ACCESOS

—Lo importante para que Guardo sea conocido —señala el alcalde— es el cuidado de sus accesos. Constituyen la base de su proyección turística. Guardo necesita —y hay un proyecto de ello— pistas forestales a Corcos y Valdecastro, el segundo monte agregado a Corcos, con una finalidad también económica, de explotación.

Las pistas forestales completarían la red de comunicaciones que ponen a Guardo en contacto con el mundo.

AQUEL FERROCARRIL PALENCIA-GUARDO

Durante más de medio siglo —quizá previendo la importancia que había de tener la villa minera— se barajó el proyecto del ferrocarril Palencia-Guardo, considerado como la espina dorsal para el tráfico de la provincia. A su conjuro se revalorizarían las zonas intermedias de Carrión y Saldaña, acercando sus productos a la capital y uniéndolas a ella más estrechamente. Los tiempos han cambiado. Hoy se dice que dicho ferrocarril resultaría antieconómico, sin resolver ningún problema. Es cuestión ésta para los técnicos. Bajo el aspecto sentimental continúa siendo una aspiración.

Guardo se encuentra comunicado con Palencia por la carretera de su nombre. Hay dos coches de línea que salen de la villa hacia la capital, uno a las siete de la mañana y otro a las tres de la tarde, pasando a la vez por Guardo el coche de Villaverde a las siete de la mañana, esperando a las nueve de la noche.

El transporte de carbón y el ochenta por ciento de carburos, acético y derivados vinílicos se hace por medio de camiones.

Guardo dista de Palencia unos 100 kilómetros, en tanto que se halla a 90 de León.

Con éste tiene la carretera de Guardo a León, ya terminada en la parte de Palencia. Cuenta además con el ferrocarril de La Robla, que ha sabido explotar el movimiento industrial de la villa minera palentina, estableciendo a la vez que los trenes correos León-Bilbao y Bilbao-León y los mixtos Cistierna-Mataporquera y viceversa—, un nuevo servicio directo a Guardo mediante un «rapidillo» con ida y vuelta diario. De esta forma León ha facilitado las comunicaciones del Ayuntamiento de Valderredible y Cistierna, resolviendo un problema provincial, pero adentrándose en Palencia.

La atracción de Guardo a Palencia, lo mismo que en nuestra visita anterior, sigue en primer plano. Comercialmente León nos está ganando la partida. La facilidad de transportes, el costo más barato —siete duros les vale a los guardenses el billete de ida y vuelta a la ciudad de los Guzmanes—, vuelcan sobre León una masa que debiera venir a Palencia. Incluso muchos de los chicos que estudian lo hacen en Colegios leoneses. Los hechos han ido venciendo a los propositos, pero esto no quiere decir que Palencia se desligue de la vida de Guardo. He aquí una cuestion que hay que estudiar serenamente.

Cuando Guardo se aúpa, con perspectivas insospechadas, camino de convertirse en una gran ciudad fabril, llevando el eje del progreso provincial hacia el Norte, hay que vincularlo lo más estrechamente a Palencia.

Don Agustín Monge nos confiesa:

—Nosotros seguimos y seguiremos siendo siempre palentinos.

Dacio RODRIGUEZ LESMES

Compañía de Ferrocarriles de Castilla y Española de Ferrocarriles Secundarios, S. A.

Trenes especiales para las Ferias de San Antolín

AVISO

Esta Compañía tiene el honor de poner en conocimiento del público, que con motivo de las Ferias y Fiestas de San Antolín, en esta Capital, los días 1, 2 y 9 del mes de Septiembre próximo, circularán los siguientes trenes especiales:

DIA 1

Salida de RIOSECO CASTILLA	13'45 horas
Llegada a PALENCIA	15'40 »
Salida de PALENCIA	20'00 »
Llegada a RIOSECO CASTILLA	21'55 »

Tren D. Núm. 105, que tiene su salida de RIOSECO CASTILLA, con destino a VILLANUEVA, a las 20'40 horas, retrasará su salida hasta la llegada del tren especial.

Tren D. Núm. 21, que tiene su salida de VILLALON, con destino a VILLADA, a las 15'30, también retrasará su salida hasta la llegada del tren especial.

DIAS 2 Y 9

Salida de VILLADA	8'— horas
Llegada a PALENCIA	9'55 »
Salida de RIOSECO CASTILLA	13'45 »
Llegada a PALENCIA	15'40 »
Salida de PALENCIA	20'00 »
Llegada a VILLANUEVA	23'12 »
Salida de PALENCIA	20'00 »
Llegada a VILLADA	22'06 »

DIA 1 DE SEPTIEMBRE

ITINERARIOS de los trenes especiales de viajeros, que circularán con petición de vía libre, el día 1.º de Septiembre próximo, en los trayectos que se indican a continuación:

ESTACIONES	HORAS DE			ESTACIONES	HORAS DE		
	Llegada	Parada	Salida		Llegada	Parada	Salida
Rioseco Castilla	—	-	13,45	Palencia	—	-	20.00
Moral de la Reina	13.59	1	14,00	Villamartín	20,17	1	20,18
Cuenca de Campos	14,11	1	14.12	Mazariegos	20,25	1	20,26
Villalón	14,18	5	14,23	Baquerín	20,34	1	20.35
Villafrades	14,32	1	14,33	Castromocho	20,42	1	20,43
Villarramiel	14.44	2	14,46	Villarramiel	20,53	1	20.54
Castromocho	14,57	1	14.58	Villafrades	21.04	1	21.05
Baquerín	15.06	1	15.07	Villalón	21,15	2	21,17
Mazariegos	15,16	1	15.17	Cuenca de Campos	21.24	1	21,25
Villamartín	15,23	1	15,24	Moral de la Reina	21,38	1	21,39
Palencia	15,40	-	—	Rioseco Castilla	21,55	-	—

DIAS 2 Y 9 DE SEPTIEMBRE

ITINERARIOS de los trenes especiales de viajeros, que circularán con petición de vía libre, los domingos, días 2 y 9 de Septiembre próximo, en los trayectos que se indican a continuación:

ESTACIONES	HORAS DE			ESTACIONES	HORAS DE		
	Llegada	Parada	Salida		Llegada	Parada	Salida
Villada	—	-	8,00	Palencia	—	-	20.20
Villacidaler	8.04	1	8,05	Villamartín	20,37	1	20,38
Boadilla	8,12	1	8,13	Mazariegos	20,45	1	20,46
Villalón	8,31	9	8.40	Baquerín	20.54	1	20.55
Villafrades	8,49	1	8.50	Castromocho	21,02	1	21.03
Villarramiel	9,01	2	9.03	Villarramiel	21.13	1	21,14
Castromocho	9.14	1	9.15	Villafrades	21,24	1	21,25
Baquerín	9,23	1	9,24	Villalón	21,33	2	21,35
Mazariegos	9,33	1	9.34	Boadilla	21,53	1	21.54
Villamartín	9,40	1	9,41	Villacidaler	22,01	1	22,02
Palencia	9,55	-	—	Villada	22,06	-	—

ESTACIONES	HORAS DE			ESTACIONES	HORAS DE		
	Llegada	Parada	Salida		Llegada	Parada	Salida
Rioseco Castilla	—	-	13.45	Palencia	—	-	20,00
Moral de la Reina	13,59	1	14.00	Villamartín	20.17	1	20,18
Cuenca de Campos	14,11	1	14.12	Mazariegos	20.25	1	20,26
Villalón	14,18	5	14,23	Baquerín	20,34	1	20,35
Villafrades	14,32	1	14.33	Castromocho	20.42	1	20,43
Villarramiel	14,44	2	14.46	Villarramiel	20,53	1	20.54
Castromocho	14.57	1	14.58	Villafrades	21,04	1	21.05
Baquerín	15,06	1	15,07	Villalón	21,15	2	21.17
Mazariegos	15,16	1	15.17	Cuenca	21.24	1	21,25
Villamartín	15,23	1	15,24	Moral	21,38	1	21,39
Palencia	15,40	-	—	Rioseco Castilla	21,55	5	22,00
				Palazuelo	22,15	1	22.16
				Villamuriel	22,29	5	22,34
				Barcial	22,46	1	22,47
				Castroverde	22.56	1	22,57
				Villanueva	23,12	-	—

Palencia, Agosto de 1956.
LA DIRECCION

Nasser no aceptará la propuesta norteamericana

(Viene de primera plana)

de de la Conferencia señalada para las 14,45 (hora española).—Efe.

LA SITUACION DEL MUNDO ARABE

Damasco, 20.—El Rey Hussein de Jordania y el presidente Chukri el Kuatli de Siria, han celebrado una entrevista para tratar sobre la situación en el mundo árabe en general y sobre la cuestión de Suez en particular según informa un comunicado facilitado hoy.

Se hallaban presentes en las conversaciones los jefes de los Gobiernos de Siria y Jornadia Sabri el Assali y Rahjat Talhouni, respectivamente; el ministro de Asuntos Exteriores de Siria, Salah Bitar; el ministro sirio de Defensa, Abdul Hasib Reslan y los jefes de Sstado Mayor de ambos países, Teufik Nazim Eddin, de Siria Alí Abu Nuar, de Jordania.

Fueron estudiados también durante la entrevista asuntos relacionados con la cooperación militar y política entre ambos países y la unificación de los esfuerzos militares, en gran escala por parte de Siria y Jordania.

El Rey Hussein se halla en Siria en viaje de visita de carácter particular.—Efe.

HA SIDO LIBERADO EL PRIMER COMUNISTA ARABE

Amman, 20.—Después de haber permanecido por espacio de cinco años en un campo de concentración en el desierto ha sido puesto en libertad por el Gobierno jordano, Fuad Nimeh Nassar, que estaba considerado antes de su detención, como el principal elemento comunista árabe.

Nassar fué detenido en diciembre de 1951, y acusado de actividades comunistas fué condenado a diez años de trabajos forzados.

Ha sido puesto a disposición de las autoridades sirias ya que Nassar ha decidido establecer su residencia en Siria.—Efe.

NO ES SOLUCION, OPINA RADIO MOSCU

Londres, 19.—Ni el plan propuesto por Dulles en un principio ni el nuevo plan que se propone formular mañana el secretario norteamericano de Estado para resolver el problema de Suez constituyen un medio adecuado para llegar a una solución, ha dicho Radio Moscú en una de sus emisiones captada en esta capital.

El comentarista de la emisora rusa Valentín Zorin, ha dicho que las intimidaciones occidentales no han obtenido los resulatdos apetecidos, ya que Egipto ha hecho caso omiso de las amenazas.—Efe.

Nuevo Vicario General de Vitoria

Vitoria, 20.—Ha sido nombrado vicario general de la diócesis don Antonio María Pérez Ormazábal, dignidad eclesiástica de la catedral, profesor de Teología dogmática del seminario y presidente nacional de la Unión Apostólica.

¿QUE TE INTERESA SABER?...

Si eres agricultor tendrás todas tus dudas resueltas suscribiéndote a MIES, Revista mensual de Agricultura y Ganadería, editada por la Unión Territorial de Cooperativas del Campo.

El Sultán de Marruecos visitará Túnez

Túnez, 20.—El Sultán de Marruecos realizará una visita oficial a Túnez, invitado por el Bey, según anuncia el embajador marroquí en Túnez, Mohamed El Alami. La visita será a finales de septiembre. El embajador añadió que Moahmed V inaugurará durante su estancia en territorio tunecino la «Casa de Marruecos», que alojará a los marroquíes necesitados que residan en Túnez.—Efe.

Expansión industrial en Pamplona

Contará en breve con una fábrica de antibióticos

Pamplona, 20.—Las perspectivas de expansión industrial en Pamplona son magníficas. El Ayuntamiento acaba de conceder los beneficios de industrias protegidas a varias empresas que tratan de instalar actividades en esta ciudad.

Autorizada por el ministerio de Industria, se va a instalar también una fábrica de antibióticos por parte de un importante grupo de laboratorios nacionales. Se utilizarán los procedimientos y colaboración técnica de una conocida firma danesa de gran prestigio en este campo industrial. Para el funcionamiento de esta nueva industria han dado grandes facilidades el Ayuntamiento y la Diputación, otorgando exenciones tributarias y cediendo terrenos en condiciones excepcionales. En una primera etapa esta empresa invertirá 50 millones de pesetas. El personal será totalmente español. La inauguración se proyecta para el año próximo. Puede llegar a producir 7.000 kilos de penicilina cristalizada anuales. Se calcula que se emplearán en esta industria varios centenares de trabajadores, además del personal técnico. —Cifra.

Disminuye el agua en los pantanos

Madrid, 19.—La sección de explotación de la Dirección General de Obras Hidráulicas, comunica que la compensación total entre los volúmenes embalsados por los pantanos en esta última semana, y los desembalses realizados para atender al consumo de agua para el abastecimiento de poblaciones, riegos y producción de energía eléctrica, da lugar a una disminución de 198 millones de metros cúbicos de agua, que corresponden a una disminución de 46'7 millones de kilovatios hora de energía eléctrica disponible, en relación con la semana anterior.

Los volúmenes de agua embalsados son de 8.544 millones de metros cúbicos, con una diferencia favorable de 3.933 millones, con los de análoga fecha del año anterior.

La producción de energía hidroeléctrica supera actualmente a la de la semana correspondiente de 1955, en un 27'35 por ciento, con un aumento en la producción de 32'38 millones de kilovatios-hora.—Cifra.

Sucesos en los pueblos

BOADILLA DE RIOSECO

NIÑO MUERTO. — El niño de once años, Tomás Melero Mansilla, resultó muerto en el acto al ser atropellado por un camión.

El vehículo, de matrícula M-73421, era conducido por Miguel Pinto Peinador, de 40 años, vecino de Villada. Al intentar entrar por un portalón, dió marcha atrás y se subieron en la trasera el niño Tomás Melero y la chiquilla de 16 años Trinidad Merino Bello, quienes al ver el peligro que corrían, al entrar el camión por la cuneta, arrastrándose unos cuatro metros por un terraplén existente en el lugar se arrojaron en marcha. El chico fué alcanzado por las ruedas muriendo en el acto y la niña sufre lesiones de pronóstico reservado al ser aprisionada entre el camión y una máquina aventadora.

Toma posesión el nuevo Alcalde de Paredes de Nava, don Pedro de la Fuente Pajares

Presidió el acto el Subjefe Provincial del Movimiento

PAREDES DE NAVA. — El día 17, a las nueve y media de la noche, en sesión extraordinaria, celebrada en la Sala Capitular de este Ayuntamiento, bajo la presidencia del subjefe provincial, don José Fernández Ventura en representación del Excelentísimo señor Gobernador Civil de la provincia, tomó posesión del cargo de alcalde don Pedro de la Fuente Pajares, recientemente nombrado para dicho cargo.

Asistieron al acto, todos los concejales de la Corporación, las jerarquías locales y el Consejo Local en pleno.

Leído por el señor sub-jefe el oficio del señor Gobernador en el que se nombra al nuevo alcalde, éste pronunció el juramento oficial, haciéndole entrega a continuación el señor presidente del bastón de mando. En un breve y elocuente discurso, el sub-jefe hizo una clara exaltación de la importancia y responsabilidad del cargo, al que va entrañado el progreso de los pueblos, dando en nombre propio y del señor Gobernador las gracias al electo alcalde por haber aceptado este espinoso puesto que exige tanta abnegación y sacrificio.

El nuevo alcalde contestó con unas emocionadas palabras de gratitud para el señor Gobernador por la confianza y honor de que le hacía objeto, recabando el concurso y cooperación de la Corporación y del Consejo Local y jerarquías en el desempeño de su nueva misión, siendo al final aplaudido y calurosamente felicitado por todos los asistentes al acto.

El nombramiento del señor De la Fuente Pajares, ha producido en el vecindario una inmejorable y excelente impresión, que espera una gestión llena de éxitos por las condiciones personales tan excelentes de su nuevo Corregidor.

Por nuestra parte le renovamos nuestra más cordial y sincera felicitación y le prometemos a la vez, aunque de poco o nada valga, nuestra leal colaboración, no tan sólo personal sino desde las columnas de DIARIO-DIA —adalid siempre en la brecha del más exaltado palentinismo—, en todos los problemas y proyectos, algunos de ellos de importancia vital, que tiendan al mejoramiento y progreso de la villa.

Nos consta el sacrificio personal que en aras de un deber ciudadano y patriótico realiza el nuevo alcalde accediendo a requerimientos reiterados para su aceptación, y no dudamos un momento que en el desempeño del mismo ha de encontrar todo género de ayudas y colaboraciones. Que así sea laborando todos unidos y solidarizados en ese gran ideal de llevar a nuestra villa el puesto que le corresponde por su importancia y por su historia.

El Corresponsal

SEGUROS

INCENDIOS
ACCIDENTES
VIDA
AHORRO Y PREVISION
COSECHAS
GANADOS
EDUARDO CALDERON MARTINEZ DE AZCOITIA
Palencia

Ha entregado su alma a Dios, en Castrillo de Onielo
Confortada con los Auxilios Espirituales y la Bendición de Su Santidad

Doña Guadalupe Palacios Abarquero

Viuda de D. Angel Palacios

EL DIA 18 DE AGOSTO DE 1956

A los 73 años de edad

D. E. P.

Sus desconsoladas hijas Elvira y Rosa Palacios Palacios; hijos políticos Elpidio Caballero Ruiz y Eugenio Heredia González; nietos Mari Pili, María Monserrat, Luisito, Angelito y Ester Caballero Palacios; hermanas políticas, sobrinos, primos y demás familia,

Suplican a sus amistades una oración por el eterno descanso de su alma, por lo que les quedarán eternamente agradecidos.

Pompas fúnebres "HONTIYUELO"

M.C.D.2022

PLAZA DE TOROS DE PALENCIA

Organización: A. GONZALEZ VERA

Grandes corridas de Feria, patrocinadas por el Excmo. Ayuntamiento

Los días 1, 2 y 9 de Septiembre, con motivo de las tradicionales fiestas de **SAN ANTOLIN**

¡¡TRES GRANDES ACONTECIMIENTOS TAURINOS DE ABONO!!

DIA 1

MONUMENTAL CORRIDA DE TOROS

SEIS BRAVOS TOROS, de la famosa ganadería de don Arturo Sánchez y Sánchez, de Salamanca, para

Miguel Báez "LITRI".
Antonio ORDOÑEZ
Antonio Chenel "ANTOÑETE"

DIA 2

SENSACIONAL CORRIDA DE TOROS

SEIS ESCOGIDOS TOROS de la ganadería de don Manuel Arranz, de Salamanca, para

CHICUELO II
MARCOS DE CELIS
GREGORIO SANCHEZ

DIA 9

¡¡EXTRAORDINARIA CORRIDA DE TOROS!!

SEIS HERMOSOS TOROS, de la prestigiosa ganadería de la Señora Doña María Teresa Oliveira, de Madrid, para

Antonio BIENVENIDA
César GIRON
MARCOS DE CELIS

Gran servicio de trenes y autobuses durante los días de las corridas

LA NOVILLADA DE VALLADOLID

¡Y Julio Máiquez en el tendido!

En Valladolid, hubo novillada con picadores. Y como la tarde dominguera en Palencia estaba vacía de festejos, a Valladolid me fuí en compañía de tres incondicionales aficionados y llevando también como compañeros de viaje en el coche, al nuevo "fenómeno" palentino Julio Maiquez y a sus banderilleros Antonio Benitez y "Alvarito".

Ver toros teniendo al lado "gente de profesión" es siempre interesante. Ellos saben mejor que nadie, por experiencia propia, que los toros se ven muy bien desde la barrera o desde el tendido. "Desde arriba" se aprecian mejor los defectos que "desde abajo" no se aprecian, o no pueden corregirse, aunque se aprecien.

Ayer Julito Maiquez se pasó la tarde mordiéndose los puños en silencio por no haber podido torear esta apetitosa novillada con picadores. Según me informaron, el festejo, como tantos otros, había sido montado en especiales condiciones. Los diestros estaban interesados en la taquilla y habían aportado cada uno de ellos cuatro mil duros a pérdidas y ganancias. ¡Así está el negocio taurino!...

La entrada fué floja. Unas cuatro o cinco mil personas diseminadas por los graderíos.

Los novillos salmantinos de Tabernero de Paz fueron ideales. Terciaditos y recogidos de cuerna. Dudo que hayan dado el promedio de doscientos kilos a la canal. Todos embistieron bien con alegría y nobleza. Los mejores fueron los tres últimos. El cuarto --lidiado en segundo lugar por Fernando Merino y el que cerró plaza, que pasaportó Paquito García-- resultaron de bandera y merecieron la vuelta al ruedo. También tuvo alegría el quinto --un becerrote-- pero llegó algo apagado a la muleta por exceso de castigo.

De los tres novilleros, el que estuvo más "puesto" fué Antonio Mahillo. Le vi "cositas" --sólo "cositas"-- de torero. Anda suelto por la plaza, tiene cierta pinturería y, como no tuvo rivales en la terna, fué el triunfador absoluto. Cortó --con la acostumbrada generosidad de Valladolid, eso sí-- la oreja de su primero y las dos de su segundo. Demasiado premio, pues el chico estuvo más bien cortito, y se administró más de la cuenta. Muchas más cosas tendrá que hacer si quiere llegar a ser algo en la fiesta. ¡Dejémosle en "acaso"!...

Los fracasos sin paliativos correspondieron a los "de casa", Fernando Merino y Paquito García. Así se las ponían a Fernando VII, pero los muchachos estuvieron medrosos, torpes y sin el menor destello de toreros. En lo único que demostraron habilidad, fué en "cazar" a sus enemigos de alevosos golletazos. Valladolid, que tiene solera taurina y dió antaño algunos toreros memorables, por ahora no encuentra una posible figura. ¡Qué lo hemos de hacer!

Y no es cosa de ambiente localista. Con lo que ayer hicieron Fernando y Paquito, sería inútil hasta una subvención municipal.

¡Y Julito Maiquez --que ese sí que puede ser torero y de los caros-- sentadito en el tendido y mordiéndose los puños de ganas de torear!... ¡Ya llegará tu ocasión, muchacho!.—ALAMARES.

Servicio a domicilio rápido, comestible, paquetería, etc., con ISO-CARRO.

"El Tato", muerto en accidente

La moto en que montaba fué arrollada por un autobús

Madrid.—Luis Verdesoto Rotaeche (el Tato), de veintiocho años de edad, de profesión torero, con domicilio en Monte Perdido, número 116, ingresó ayer mañana en la casa de socorro de Vallecas con fractura de cráneo, heridas en la pierna izquierda y "shock" traumático, de carácter gravísimo heridas de las que falleció poco después.

Cuando iba montado en una motocicleta Lube M-137.877, a la altura de la calle Sierra Carbonera, fué su máquina arrollada por un autobús del disco 10, que hace el recorrido Cibeles-Puente de Vallecas, que salía por la calle de Arroyo del Olivar.

No obstante la intervención de los facultativos, el mencionado torero falleció a los veinte minutos de haber ingresado en dicho centro.

El autobús iba conducido por Enrique Miguel Alvarez y era un Pegaso número 73, con matrícula M-99.353.

El matador de novillos Luis Verdesoto (el Tato) llevaba varios años de torero, y al parecer su última actuación artística la desempeñó en la plaza de toros de Alpedrete, donde después de una brillante faena cortó las dos orejas y el rabo y salió a hombros. En Madrid había actuado una vez en la plaza de toros de Carabanchel.

Donde más se le conocía a este diestro era en los pueblos de la Sierra, donde actuaba con mucha frecuencia.

Durante la actual temporada sólo toreó en una novillada con picadores.

MOTOS ISO, ISO-CARROS E ISETTAS. Concesionarios Provincias Burgos y Palencia, IGNACIO PALACIOS, S. A. Representados en PALENCIA por M. AGUADO. Barrio y Mier, 8. Teléfono 2551.

Banco Hipotecario de España

Concede préstamos al interés del 6'00 por ciento sobre fincas rústicas, cotos, montes y urbanas en la capital. En las Urbanas de nueva construcción, reformas en estas y mejoras en rústicas, al interés del 4'50 por ciento. (Dispone de Cédulas Hipotecarias al 5 por ciento sin impuesto). Pida folletos e informes a su administrador para la capital y provincia, don Teógenes Manuel, en Mayor, 28. Palencia.

VENDO CAMION CHEVROLET
INMEJORABLE
Informes: MATIAS SANCHEZ
ALAR DEL REY

EL DOMINGO TAURINO

Marcos de Celis reapareció en San Feliú de Guixols obteniendo un triunfo clamoroso

Cortó tres orejas y un rabo y salió a hombros

La corrida de San Sebastián fué presidida por S. E. el Jefe del Estado

CORRIDAS

GRAN TRIUNFO DE MARCOS DE CELIS

San Feliú de Guixols, 19. — Toros de Cándido García, de Salamanca. Buena entrada.

Enrique Vera faena muy adornada con música para una entera que basta, dos orejas, vuelta y saludos. A su segundo superior en quites, faena de muleta muy completa, música y ovación. Termina de un pinchazo, media y un descabello, ovación, una oreja, vuelta y saludos.

Recondo, bien con el capote en su primero y muy valiente adornando con la muleta, escucha música, acaba de un pinchazo, estocada y descabello, ovación y vuelta. En el quinto de la tarde, trasteo con reserva. Termina con dos pinchazos, media y descabello. Aplausos.

Marcos de Celis, tras una faena breve, valiente y adornada deja estocada casi entera que basta. Ovación, oreja, vuelta y saludos. En el último de la tarde, superior con el capote, faena superior, escucha música. Levanta al público con dos series escalofriantes de pases de rodillas en cadena. Termina con un pinchazo y gran estocada, ovación, dos orejas y rabo. Salió a hombros hasta el hotel.—Cifra.

MUERE EN SANTANDER UN TORO, ANTES DE LA SUERTE DE MATAR

Santander, 19. — Tercera corrida de abono. Buena entrada. Ocho toros de Enriqueta de la Cova.

Rafael Ortega no mató más que a su segundo. El primero había sido castigado con las varas y el animal, al segundo pase de muleta murió fulminantemente. En el segundo buena faena. Estuvo pesado con el estoque y escuchó muestras de desagrado.

Antoñete, en su primero faena inteligente; entró cuatro veces a matar. Un descabello. En su segundo, buena faena de muleta y terminó de estocada corta. Ovación y vuelta.

Joselito Huerta muy valiente en su primero. Mató de tres pinchazos y descabello. En el séptimo, sufrió varios achuchones, una estocada corta y descabello. Ovación.

Gregorio Sánchez faena breve en su primero al que mató de una estocada caída y descabello. Aplausos. En el último faena templada pero mató sin suerte y escuchó muestras de disgusto.—Cifra.

RAFAEL ORTEGA MULTADO

Santander, 19. — Por el gobernador civil ha sido fuertemente sancionado Rafael Ortega, por haberse demostrado, según parte facultativo de los veterinarios, que la muerte del primer toro en la corrida celebrada hoy fué debida a haberse introducido al bicho el estoque por debajo del brazuelo, interesándole partes vitales, con anterioridad a la suerte de matar.

También ha sido sancionado el espada Gregorio Sánchez, por haber utilizado estoque de aluminio, sin que pudiera hacerlo, por no haber presentado para ello el oportuno certificado médico. Asimismo han sido multados los picadores Isidro Alvarez «Limón», de la cuadrilla de Joselito Huertas y José Lausín García, perteneciente a la de Gregorio Sánchez, por irregularidades en la suerte de varas.—Cifra.

MARTORELL, LITRI Y GIRON, CORTAN OREJAS EN SAN SEBASTIAN

San Sebastián, 19. — Sexta corrida de abono. Seis toros de Urquijo. Asiste S. E. el Jefe del Estado y esposa que son recibidos en la plaza a los acordes del Himno Nacional con una clamorosa ovación del público puesto en pie. En otros palcos se sientan algunos miembros del Gobierno. Los tres matadores brindaron la muerte de su primer toro al Jefe del Estado, recibiendo sendos regalos del Generalísimo. Terminada la lidia del tercero, Martorell, Litri y Girón subieron al palco donde conversaron con el Caudillo y esposa.

Martorell, que sustituye a Bienvenida, faena por alto, derechazos y el de pecho, entre ovaciones y música. Una entera sin puntilla. Gran ovación, una oreja, vuelta y salida a los medios. En el cuarto, buena faena de muleta que se jalea. Ovación y música. Estocada hasta la bola. Enorme ovación, una oreja, vuelta al ruedo y salida a los medios. Salió de la plaza en hombros.

Litri, gran faena que se ovaciona para media y descabello. Gran ovación, una oreja, vuelta y salida a los medios. En su segundo, que brinda a la hija del ministro de Comercio, faena porfiando y arriesgando mucho para un pinchazo y media. Palmas.

César Girón, faena por derechazos y naturales que se ovaciona. Entera y descabello. Ovación, petición de oreja, vuelta y salida a los medios. En el último, que brinda también a la señorita Arburúa, faena templadísima. Ovación y música. Sigue, con pases de todas las marcas, para estocada de la que dobla el toro. Gran ovación, una oreja, vuelta y salida al centro del anillo.

Los toros pesaron en canal: 316, 325, 296, 296, 320 y 339 kilos respectivamente.—Cifra.

CAYETANO ORDOÑEZ Y CHACARTE CORTAN OREJAS EN BILBAO

Bilbao, 19. — Primera corrida de Feria. Lleno hasta la bandera. Siete toros de José Manuel Domecq.

El rejoneador Angel Peralta, clavó cuatro rejones de castigo y las banderillas y un rejón de muerte. Pie a tierra, unos muletazos y una estocada que basta. Ovación grande, una oreja y vuelta entre ovaciones.

Cayetano Ordóñez, en lidia ordinaria regular faena a su primero y mató de varios pinchazos y descabello al segundo intento. Pitos. En su segundo, con deseos de agradar, faena variada y valiente y mata de un estoconazo. Ovación, dos orejas, vuelta y salida a los medios.

Juan Montero mató a su primero de media estocada. División de opiniones. En su segundo, materialmente metido entre los cuernos, se adorna con desplantes. Dos pinchazos, una entera y descabello al segundo golpe. Palmas, ovación y salida a los medios.

Manolo Chacarte, en su primero, buena faena y media estocada. Ovación imponente, oreja, vuelta y salida a los medios. En el último, faena al son de la música para dos pinchazos y media que basta. Ovación, vuelta y salida a los medios.—Cifra.

LOS TRES MATADORES EN HOMBROS

Baeza (Jaén), 19. — Un toro de Guardiola para Salvador Guardiola (hijo) que dedicó su actuación a fines benéficos y seis toros de José Belmonte, de Sevilla.

El rejoneador Salvador Guardiola fué ovacionado.

Joselito de Colombia mató a su primero con una entera y descabello. Ovación, dos orejas, rabo, vuelta y salida a los medios. Despachó a su segundo de media estocada y fué ovacionado, hubo petición de oreja y dió la vuelta al ruedo.

Antonio Vázquez cortó las dos orejas, con petición de rabo en su primero y dió la vuelta al ruedo, y en su segundo cortó dos orejas y el rabo y dió la vuelta al ruedo.

Juan Mejías Bienvenida, buena faena a su primero, una estocada casi entera y descabello. Ovación, petición de oreja, vuelta y salida. En el último de la tarde faena completa y media estocada fulminante. Ovación, dos orejas, rabo y vuelta al ruedo.

Los tres matadores fueron llevados a hombros hasta el hotel.—Cifra.

MALA CORRIDA EN PALMA

Palma de Mallorca, 19. — Cinco toros de Fermín Bohórquez y uno de Soledad Escribano. Buena entrada.

Victoriano Posada, faena buena para una estocada casi entera. Ovación. En su segundo, aceptable faena ame-

¡Fuera incertidumbres! Acertará decidiéndose por la maravillosa moto ISO.

nizada por la música. Dos estocadas y cinco descabellos. Pitos.

Carlos Corpas, faena de aliño a su primero para dos pinchazos, una estocada y descabello. Pitos. A su segundo, faena al son de la música para un pinchazo y una estocada. División de opiniones.

Antonio del Olivar, de Méjico, realizó una faena de tanteo para una estocada y tres descabellos. Silencio. En el que cierra plaza dió varios mantazos sin confiarse y acabó de media estocada. Silencio.—Cifra.

NOVILLADAS

DESPEDIDA DE NOVILLERO DE JUAN ANTONIO ROMERO

Tarragona, 19. — Novillada de Feria con lleno hasta la bandera. Novillos de don Jesús Sánchez Arjona.

Juan Antonio Romero, que se despedía de novillero, pues el próximo domingo recibirá la alternativa de manos del Litri en Puerto de Santa María, en su primero, al que clava dos soberbios pares de banderillas, dos orejas, vuelta y saludos. En su segundo es ovacionado al banderillear y al ejecutar un pase de espaldas es cogido. Mata de un pinchazo, media y descabello. Ovación y oreja.

Curro Puya, en el segundo, ovación y vuelta. En el quinto, muestras de desagrado.

Chamaco, en el tercero, ovación y se niega a dar la vuelta, pese a la insistencia del público y en el que cierra plaza, aplausos.—Cifra.

MANUEL MARTIN GUSTO EN MADRID

Madrid, 19. — Plaza Monumental. Novillos de Herederos de don José María Hernández Plá, para Félix Saugar «Pirri». Celestino Hernández «Chuli» y Manuel Martín, de Salamanca, que hacía su presentación. Buena entrada.

Pirri estuvo deslucido en sus dos novillos. Al primero lo mató de dos pinchazos. En el segundo oyó pitos.

«Chuli», valiente en los dos. En el primero ovación y salida y en el segundo fué aplaudido.

Manuel Martín gustó mucho en su presentación. Oyó ovaciones grandes en los dos novillos, con vuelta al ruedo y devolución de prendas.—Cifra.

GRAVE COGIDA DE CALERO

Madrid, 19. — Plaza de Vista Alegre. Novillos del Duque de Osuna para Juan Calero, José Martínez «Limeño» e Hilario Serrano. Buena entrada.

Juan Calero estuvo deslucido en su primero y fué cogido al torear de capa a su segundo, que despachó «Limeño» sin pena ni gloria.

«Limeño» dió la vuelta al ruedo en su primero y no hizo nada destacable en el quinto. Al entrar a matar fué volteado dos veces. Pasó a la enfermería pero salió momentos después.

Hilario Serrano escuchó aplausos en el primero y estuvo regular en el que cerró plaza.

Juan Calero fué asistido por los doctores Utrillas y Gómez Vergara de «puntazo corrido en la cara anterior del hemitórax derecho, con fractura de las costillas novena y décima». Pronóstico grave. Pasó al Sanatorio de Toreros.—Cifra.

EN HUELVA

Huelva, 19. — Novillos de don Tomás Prieto de la Cal.

Periañez mató de media estocada a su primero y fué aplaudido. Mal matando a su segundo y escuchó un aviso.

Quitín, ovación en su primero con vuelta y una oreja en el quinto.

Juan Vázquez, en el tecero de la tarde, las dos oreas y el rabo, vuelta y saludos y en el último fué aplaudido.

Quitín y Vázquez, salieron a hombrso.—Cifra.

TRIUNFO DE MURILLO Y CABAÑERO

Tarazona de la Mancha (Albacete), 19. — Novillos-toros de Angel Ligero. Buena entrada.

Fermín Murillo en su primero, una oreja que el diestro rechaza, vuelta al ruedo y salida a los medios. En el cuarto, las dos orejas y el rabo y vuelta al ruedo.

José Gómez Cabañero, en su primero, ovación, vuelta y salida en el quinto, ovación, las dos orejas, el rabo, una pata y dos vueltas al ruedo.

Abelardo Vergara mató de una estocada a su primero, y desgraciadísimo con el estoque al matar al último, escuchó los tres avisos.

Cabañero y Murillo salieron a hombros.—Cifra.

OREJA A GALVEZ EN GIJON

Gijón, 19. — Novillos de don Ignacio Sánchez y Sánchez, de Salamanca. Gran entrada.

Juanito Gálvez mató a su primero de media estocada. Ovación, una oreja, vuelta y salida. En el cuarto, al que mató de pinchazo y media, ovación, petición de oreja, vuelta y salida a los medios.

José Ramón Tirado mató a su primero de un pinchazo, media y descabello y fué ovacionado con petición de oreja y dos vueltas al ruedo. En el último de la tarde, faena por bajo para un pinchazo y media estocada.

Los tres diestros fueron despedidos con una gran ovación.—Cifra.

CURRO MONTES CORTA UNA OREJA EN ZARAGOZA

Zaragoza, 19. — Seis novillos de Tabernero de Paz, de Salamanca.

Antonio Romero, en su primero, ovación, en el tercero, ovación y vuelta, y en el quinto, ovación y petición de oreja.

Curro Montes, en el segundo, ovación; en su segundo, ovación, una oreja, petición de otra y dos vueltas al ruedo, en el último, ovación.

Los dos matadores fueron despedidos con una ovación.—Cifra.

GRAN TRIUNFO DE JUANITO MUÑOZ

Orihuela, 19. — Segunda de Feria. Novillos de Ramos Losando Herraz, de Andújar.

Silvestre Navarro «Oremes», en su primero de rejones, palmas, y en su segundo, palmas.

Juanito Muñoz, en su primero, ovación y dos orejas, y en el otro, ovación, dos orejas y rabo.

Joaquín Vergara «Quinito», es cogido aparatosamente en su primero e ingresa en la enfermería de la que no sale. Mata los dos novillos Juanito Muñoz, que obtiene ovación y dos orejas en el primero de Vergara y ovación, dos orejas y rabo en el segundo.

Parte facultativo: Joaquín Vergara «Quinito», sufre fractura del antebrazo y luxación del húmero. Pronóstico reservado.—Cifra.

CARDEÑO Y EL PIO TRIUNFAN EN SANLUCAR

Sanlúcar de Barrameda, 19. — Novillos de Concha y Sierra.

Cardeño en su primero, ovación y una oreja, y en su segundo, palmas.

El Pio, en el segundo, ovación y dos orejas, y en el quinto, ovación.

Chicuelo, en el tercero, silencio, y en el que cierra plaza, silencio también.

Cardeño y El Pio, salieron a hombros.—Cifra.

NOVILLADA DE LA PRENSA EN CADIZ

Cádiz, 19. — Novillada de la Prensa. Lleno. Seis reses de Ramos Paul, procedentes de Villamarta.

Pepe Cáceres, colombiano, en su primero, ovación, una oreja, vuelta y saludos, y en el cuarto, ovación, vuelta y saludos.

Curro Girón, en el segundo, en el que pone tres pares de banderillas muy buenos, ovación, petición de oreja y vuelta, y en el quinto, ovación, petición de oreja y vuelta.

Mondeño, en el tercero, ovación y vuelta, y pitos al toro en el arrastre, y en el último, al que coloca tres magníficos pares de banderillas, ovación, petición de oreja y vuelta.

Pepe Cáceres y Mondeño salieron de la plaza a hombros.—Cifra.

OREJAS PARA REDONDO

Alicante, 19. — Seis novillos de Soto de la Fuente, de Sevilla.

Jaime Ostos, ovación y vuelta en el primero. En el cuarto fué aplaudido.

Francisco Antón «Pacorro» fué ovacionado en su primero y oyó pitos en el segundo.

Emilio Redondo cortó las dos orejas en el primero y fué aplaudido en el último de la tarde.—Cifra.

LOS TRES CORTARON OREJAS

Cartagena, 19. — Novillos de Valcárcel Toledo Hermanos, de La Carolina.

Antonio Angel Gómez, faena con música. Ovación, dos orejas, rabo, dos vueltas y salida a los medios. En el segundo, gran ovación, dos orejas, vuelta y salida a los medios.

Víctor Quesada pide permito para lidiar a su primero que había sido devuelto al corral, Le hace faena valiente. Ovación, una oreja, petición

Aire, sol y alegría, disfrute paseando en la maravillosa moto ISO.

de otra y vuelta al ruedo. En el tercero bis, ovación, vuelta y salida a los medios. En su segundo realiza faena temeraria que se ovaciona Oyó un aviso. El público le ovacionó.—Cifra.

COGIDA DE DOMINGO ESPAÑA

Almería, 19. — Novillada a beneficio de las instituciones de Caridad. Seis utreros de D. Pelayo, de Granada.

Carnicerito de Almería, ovación, vuelta y saludos en su primero; ovación, una oreja, vuelta y saludos en el otro.

Antonio Liñán, ovación, una oreja, vuelta y saludos en su primero; ovación, dos vueltas al ruedo y saludos, en su segundo.

Domingo España, silencio en su primero. En su segundo, fué cogido aparatosamente. Carnicerito de Almería mata al bicho. Es ovacionado, corta, una oreja y da la vuelta al ruedo. Carnicerito y Liñán salen en hombros.

Partes facultativos: Antonio Liñán sufre herida inciso punzante en el labio superior contusión en el maxilar superior. Leve salvo complicaciones.

Domingo España, sufre herida por asta de toro penetrante en fosa isqui rectal izquierda, margen de ano, de cuatro centímetros, que interesa piel y tejido celular, dé ocho centímetros de profundidad. Pronóstico menos grave.—Cifra.

VAQUERITO OYO LOS TRES AVISOS

Barcelona, 19. — En la Monumental, con buena entrada, siete novillos de ganaderías de Madrid y uno de Benítez Cubero, de Sevilla.

Moreno de Córdoba, el primero, aplaudido en banderillas, ovación y vuelta, y al quinto, al que también pone banderillas, entre ovaciones, ovación, oreja y vuelta.

El Tano, en el segundo, en el que se luce con las banderillas, ovación y vuelta, y en el sexto, ovación.

Rafaelillo, en el tercero, superior en banderillas, palmas y en el otro, aplausos.

Vaquerito, que debutaba, en su primero, aplausos, y en el que cerró plaza, tres avisos.

La corrida ha durado tres horas y veinte minutos.—Cifra.

AVISOS Y COGIDAS PARA LOS MATADORES Y OREJAS AL SOBRESALIENTE

Tafalla, 19. — Cuatro novillos de Ramos Hermanos, de Salamanca.

Andrés Alvarez, al iniciar su faena de capa fué cogido y pasó a la enfermería.

Manolo Avila faena de aliño al primero y escuchó los tres avisos en el segundo. En el tercero fué cogido al torear de capa. Pasó a la enfermería.

El sobresaliente Cayo Rincón «Chicuelín», en el tercero las dos orejas y vuelta y en el cuarto las dos orejas y vuelta.

Andrés Alvarez y Manolo Avila sufren heridas de pronóstico reservado.—Cifra.

HOMENAJE

San Sebastián, 19. — En los locales de la Asociación de la Prensa se ha celebrado un homenaje a los miembros del Consejo de Administración de la nueva plaza de toros de Madrid y San Sebastián, don Livinio Stuick y don José María Jardón, los dos relacionados con los periodistas donostiarras. En el mismo acto les fué entregado el título de socios de honor de la Asociación de la Prensa donostiarra, a los Sres. Iñaraja y Antigüedad, a las que respondieron los homenajeados con frases de agradecimiento.

Al acto han asistido las autoridades provinciales y locales así como todos los periodistas donostiarras y gran número de personas relacionadas con la fiesta nacional.—Cifra.

Resumen de la jornada

El «torero de La Puebla», nuestro flamante y brillante matador de toros, Marcos de Celis, apenas dado de alta en el Sanatorio de Toreros, después del percance que sufrió en Huesca, ha reaparecido en la nueva plaza catalana de San Feliú de Guixols, que ya fué escenario de su éxito clamoroso en una corrida anterior. Y Marcos de Celis, cuya casta de torero valiente y pundonoroso, se acredita en cuantos ruedos ha pisado, ha salido del Sanatorio con más arrestos que antes de la cogida, como lo demuestra el nuevo triunfo que ha alcanzado cortando la oreja de su primer toro y las dos orejas y el rabo de su segundo.

Puso Marcos de Celis a contribución todo su valor, que es motor de los toreros de corazón, y el triunfo no podía escapársele. Una vez más asustó a los aficionados catalanes con sus escalofriantes series de «rodillazos». Algunos se empeñan en no considerar ortodoxa esta forma de torear. Pero olvidan que el desplante de rodillas o el rodillazo interpolado en una faena es una cosa, y los pases de hinojos que Marcos de Celis prodiga es toreo clásico, puesto que hay cambio de terrenos y mando, solo que con mayor dificultad y peligro que cuando se torea de pie. Este toreo de rodillas —que es singular de Marcos— asombra a todos los públicos y no es extraño que le proporcione triunfos tan apoteósticos como el que ha redondeado en San Feliú de Guixols.

En la jornada dominguera, destaca la corrida de San Sebastián, que fué presidida por el Caudillo y en la que los tres matadores, Litri, Martorell y César Girón, fueron orejeados. También vieron una buena corrida los bilbaínos, con tres matadores de segunda fila —Cayetano Ordóñez, Chacarte y Juan Montero, precedidos del «centauro» Peralta.

En Baeza (Jaén), otros tres «segundones», Joselito de Colombia, Antonio Vázquez y Juanito Bienvenida, dieron una buena tarde de toros.

Los que veranean en Santander, en cambio, no se divirtieron mucho con el festejo taurino. Por cierto, que Rafael Ortega —«as» de espadas— descubrió una nueva forma de matar con disimulo, clavando el estoque al toro por el brazuelo en el segundo pase de muleta. Fué multado.

En el capítulo de novilladas, hay que subrayar la despedida como novillero de Juan Antonio Romero, en Tarragona, cortando tres orejas.

Y la cornada grave que ya parece inevitable en la plaza carabanchelera de «Vista Alegre» La «chata» parece estar «gafada», pues raro es el domingo en que no se registra allí algún grave percance.

En las demás novilladas hubo de todo: mucho corte de orejas, pero también el debutante «Vaquerito», en Barcelona, y Manuel Avila, en Tafalla, vieron salir a los mansos para llevarse a sus enemigos después de haber escuchado los tres avisos reglamentarios. Cara y cruz de la fiesta.

MODELACION DE IMPRESOS PARA LAS HERMANDADES SINDICALES

Libros de Contabilidad, listas cobratorias, padrones, declaraciones juradas, cédulas de propiedad, talonarios de recibos y de jornales y todos cuantos impresos oficiales son necesarios para el mejor servicio de estas entidades.

Pídalos al establecimiento más acreditado de la Región, para modelación de Ayuntamientos.

GRAFICAS AGUADO
Mayor, 130.-PALENCIA

M.C.D.2022

Los Borjas, calumniados y excelsos

REPORTAJES DIARIO-DIA

Tres ciudades españolas anhelan se les defienda y reivindique

Orígenes de la "Leyenda negra" contra el Pontífice valenciano Alejandro VI

En tres villas, ciudades españolas, se guarda una sagrada veneración por la familia Borja, y en todo momento se hallan prontas a reivindicar, a defender contra la calumnia y la leyenda negra, a estos excelsos españoles que fueron gloria de la Roma Vaticana. Esas tres villas son: Borja aragonesa, en las estribaciones del Moncayo, en la ribera de Huecha, con su vieja-ama plaza, llamada hoy «Plaza de España», que tiene como frontispicio solemne, un casal augusto de clásica arquitectura de Aragón —y allí fué el origen del glorioso apellido de los Pontífices Calixto III y Alejandro VI. Luego, hay que nombrar enseguida a Játiba, y a su anexionada villa La Torre de Canals, cuna de Alfonso Borja, quien llegó a ser el Papa Calixto III. Játiba, al pie de los montes, ciudad exuberante de fuentes, con un rumor fresco, gozoso de agua viva, entre granadas, palmeras y bandadas de pájaros. En sus calles y plazas, Játiba honora y glorifica a los Borjas amados apasionadamente. Conserva el Jardín de este setabense magnífico, con su estatua que centra los arriates de rosas, y el Palacio borjiano de noble arquitectura del Renacimiento español, levantino. Ciudad ya ilustre, Játiba —la ibérica Setabis— que ya en los tiempos árabes, como nos aleccionó D. Marcelino Menéndez y Pelayo, fué un centro de juglares y una escuela de trovadores, famosa, de donde salían los cantores con sus gúzlas y laudes, a amenizar las veladas de los castillos. Y, después, hay que citar la Ciudad de Gandía, con su Colegiata y su Palacio Ducal, donde residieron los Duques de Gandía, borjianos, que culminan en San Francisco de Borja.

Estas tres nobles villas de España, puede decirse, que viven en constante anhelo de reivindicar la memoria de los Borjas.

La leyenda negra contra Rodrigo Borja, el Pontífice valenciano con el nombre de Alejandro VI, tuvo origen en un libelo anónimo que intentaba aviesamente, ser biografía. Se titulaba: "Vida de Don Rodrigo Borja, luego Papa Alejandro VI, y de César Borgia y sus hermanos, junto con las Memorias de los más remotos acontecimientos que sucedieron durante el mencionado pontificado, y el todo tomado del manuscrito de la Biblioteca del Vaticano". Está lleno de inexactitudes y de falsedades. Siguió a ese infamante libro, anónimo y robarde, otro libelo: el libro de Buchard --o Buchardini-- maestro de Ceremonias que hubo de ser expulsado de la Corte Pontificia, y se vengó escribiendo con veneno y odio, su volumen, tomado en parte de la anteriormente citada Biografía anónima, que tituló: "Liber Notarum Diarium Vibanorum Commentarii». En el año 1508 estuvo este libro, al que ya le faltaban algunas hojas, en manos de París de Grasis sucesor de Buchard. De ese libro parten las infames calumnias que luego fueron a ser temas sensacionalistas en novelones y dramas de literatos desaprensivos. Y las calumnias rodaron creciendo como la bola de nieve.

LA REIVINDICACION DE LOS BORJAS

Un escritor valiente que salió a la defensa de la noble familia Borjiana, fué Barbey d'Avrcilley. Artista de la literatura, exquisito, en reacción contra las audacias y mentiras de las obras revolucionarias de Francia, Barbey d'Avreilley exaltó como se merecen las figuras de Calixto III y Alejandro VI, así como de la bellísima, elegantísima dama del Renacimiento, Lucrecia Borgia, casada con Alfonso de Este.

El 4 de agosto de 1492 fué elegido Papa Alejandro VI --Rodrigo de Borja, sobrino de Alfonso de Borja, que fué Pontífice con el nombre de Calixto III--, y providencial a su grandeza, aquel mismo año acaecía el Descubrimiento de las Indias Occidentales, con miles de almas que evangelizar. Alejandro VI, con sus pulidas manos, trazó en el Mapa del Mundo, ya completo para el conocimiento de los hombres, la línea pintada de oro que delimitaba las Conquistas en el Mundo Nuevo, de los españoles y los portugueses.

Los Borjas eran de sangre real, o pudieron serlo. El origen está en aquella villa que nombramos ya, al pie del Moncayo, la Ciudad de Borja. Vivía en ella don Pedro de Atarés, el cual los nobles de Aragón quisieron nombrarle Rey, y él rehusó serlo; y habiéndole acaecido un milagro, en que se le apareció la Virgen María, en Veruela, fundó un Monasterio y se dedicó a la penitencia. De Don Pedro Atarés, que pudo ser Rey de Aragón, derivan los Borjas. Tienen su escudo, con un Toro bermejo sobre fondo de oro. A don Pedro de Atarés --la historia la ha contado el poeta Gustavo Adolfo de Bécquer en sus "Cartas en Veruela"-- le pertenecía el Reino, como descendiente del Rey Ramírez. Luego, los descendientes fueron pobres, en Játiba, en la Villa de Canals, y a fuerza de voluntad aragonesa, de ahínco en el estudio, y de agudeza y sutileza de su carácter aragonés, mediterráneo, lograron alcanzar la gloria máxima del Pontificio. Reivindicarlos, en todo momento es un deber de españoles. Hagámoslo así.

A. I. ARCO

La vida en la Región

Llegan a Avila grandes cantidades de trigo desnaturalizado, para pienso

Se está construyendo en Zamora la primera Universidad Laboral Femenina de España

AVILA

LLEGAN GRANDES CANTIDADES DE TRIGO DESNATURALIZADO.—Han comenzado a llegar a esta provincia, a los almacenes del Servicio Nacional del Trigo, vagones de trigo desnaturalizado, con destino a piensos, para atender las necesidades de nuestra cabaña ganadera, habiéndose empezado su distribución.

BURGOS

TODA LA CIUDAD SE ASOCIO EMOCIONADAMENTE AL SEPELIO DE LAS VICTIMAS DEL ACCIDENTE DEL VIERNES. — Burgos ha vivido unas jornadas de intenso dolor, culminadas con los actos de sepelio y funerales de las víctimas ocurridas en el trágico accidente ocurrido el viernes pasado al volcar un autobús que conducía a esta ciudad a muchachos del F. de Juventudes, que regresaban del campamento «El Cid».

LEON

EL CARDENAL QUIROGA EN LEON. — Ha llegado a nuestra ciudad, procedente de su sede arzobispal, el ilustre purpurado gallego, eminentísimo doctor don Fernando Quiroga Palacios, cardenal arzobispo de Santiago de Compostela. Seguidamente el arzobispo de Santiago emprendió viaje a Vitoria para asistir a los Ejercicios Espirituales para prelados españoles, que allí se celebrarán.

SANTANDER

LA AGRUPACION TAQUIGRAFICA MONTAÑESA INAUGURA SUS LOCALES. — La «Agrupación Taquigráfica Montañesa», ha inaugurado su sede en nuestra ciudad, sita en la calle Santa Clara 12.

EL COMPOSITOR JOAQUIN RODRIGO EN SANTANDER. — Para desarrollar un cursillo sobre la música española contemporánea en la Universidad Internacional de Verano, ha llegado a esta capital el ilustre compositor don Joaquín Rodrigo. El célebre autor de «Concierto de Aranjuez», acaba de regresar de un largo viaje por varios países europeos, y ha terminado su segundo ballet y su primera sinfonía, que se estrenarán la próxima temporada.

EN SEPTIEMBRE SE CELEBRARA EL CAMPEONATO NACIONAL DE BEISBOL. — El Campeonato de España de Beisbol, se celebrará en Santander el próximo mes de septiembre, actuando renombrados equipos nacionales, ya expertos en este moderno deporte, en el que España, fué campeón de Europa el pasado año.

ZAMORA

SE ESTA CONSTRUYENDO LA PRIMERA UNIVERSIDAD LABORAL FEMENINA. — En la carretera de Tordesillas, al lado de la residencia del Seguro de Enfermedad, se está construyendo la primera Universidad Laboral Femenina de España. El edificio, de doce plantas, será el más alto de la ciudad e importará aproximadamente 50 millones de pesetas. El Centro docente podrá albergar a 500 alumnas internas y otras tantas externas, comprendidas entre ocho y dieciocho años, y será Residencia, Hogar y Centro de Formación. El edificio estará a punto para dentro de dos años.

La libertad de navegación por el Canal de Suez debe ser mantenida-declara Kaganovitch

La cuestión fundamental de la disputa es el respeto a la soberanía egipcia

Londres, 20.—«La libertad de navegación por el Canal de Suez debe ser mantenida», ha declarado el primer ministro auxiliar de la URSS, Lazar Kaganovitch, aunque se negó a indicar la forma que ésto debe ser llevado a cabo según noticias procedentes de Moscú.

Con motivo de celebrarse la fiesta nacional de Indonesia, Kaganocitch asistió a una recepción ofrecida por el representante diplomático de dicho país en Moscú, en el curso de la cual hizo la anterior declaración a los periodistas. A continuación añadió lo siguiente:

«La cuestión fundamental en la disputa sobre Suez es el respeto que hay que tener por la soberanía egipcia. No obstante comprendemos perfectamente el deseo y la ansiedad de países como Inglaterra y Francia acerca de la libertad de navegación por el Canal de Suez. Esta libertad ha de ser garantizada».

Preguntado si tal garantía habría de presentarse en forma de un Consejo de Administración Internacional, Kakanovitch respondió: «No podemos resolver ninguna cuestión desde aquí. Para eso está la Conferencia de Londres».—Efe.

MARRUECOS CONSIDERA LEGAL LA NACIONALIZACION DE SUEZ

Rabat, 20.—Si Embarek Ben Mustafá El Benkkai, jefe del Gobierno marroquí ha expresado la esperanza de que se llegue a alcanzar una pronta solución en la disputa sobre Suez.

Dirigiéndose a los periodistas en presencia de todos los miembros de su Gobierno, Si Bekkai ha manifestado lo siguiente:

«Marruecos considera la nacionalización de Suez como acto legal de Egipto, país soberano e independiente, ya que mantiene la libertad de navegación por el Canal intacta. Espero que la controversia motivada por esta cuestión sea resuelta pronto y satisfactoriamente».—Efe.

CONFERENCIA CANCELADA

Londres, 20.—La Embajada egipcia en Londres ha cancelado repentinamente una Conferencia de Prensa convocada por el ex ministro egipcio Salah Salem, antes de la llegada del enviado del presidente Nasser, coronel Alí Sabri. Salem, que ocupaba una habitación en la Embajada egipcia, se ha trasladado a un hotel al Sur de Londres.—Efe.

ENTORPECIMIENTO

Londres, 20.—La Compañía del Canal de Suez ha anunciado que alguno de sus pilotos, que se encuentran pasando las vacaciones en Europa, se niegan a regresar a Egipto para trabajar en el Canal recientemente nacionalizado. La actitud de estos empleados de la Compañía Universal amenazan con producir un entorpecimiento en las operaciones de paso a través del Canal.—Efe.

SOLO TRES PESETAS AL MES

cuesta la suscripción de MIES, Revista mensual de Agricultura y Ganadería, editada por la Unión Territorial de Cooperativas del Campo, de Palencia. En ella encontrarás informaciones de mercados, orientaciones técnicas, consultorios jurídico social agrario y técnico, actualidad agrícola mundial, resumen legislativo del mes, amenidades, la mujer y la casa, etc.

NUESTRAS CRONICAS DEL EXTRANJERO

Nasser, ¿es una esperanza o un peligro?

Hoy constituye la figura más destacada del mundo

Unos ven en él una amenaza para la paz; otros, una bandera contra la anarquía árabe

WASHINGTON. — Servicio C. A. M., especial para nuestro diario).

A Nasser, por obra y gracia de las grandes Agencias, sólo se le presenta como un dictador ambicioso y sin entrañas. Y sin embargo, cada uno de nosotros, ante la figura tan discutida de ese hombre se pregunta:

—¿Es ese hombre una amenaza o una esperanza para la paz?

Y esta misma cuestión se la presentan los hombres todos de todo el mundo, porque dicho sea con verdad, a nadie le convencen los argumentos contra él.

Si vamos preguntando por naciones, vemos las contestaciones más dispares.

Para los ingleses y franceses, en lucha con el mundo árabe, ese hombre es el demonio del Oriente Medio, su enemigo confeso y convicto, dispuesto a expulsarles a unos y a otros de esa región del mundo, sin la cual la economía de las dos naciones sufrirá un colapso inmediato.

Para los israelíes y judíos y judíazantes, es el capitán de las fuerzas del mal que conspira por su destrucción.

Pero frente a esa manera de pensar, surge en todo el mundo, inclusive en América otra visión de esa personalidad; y esto, aún entre políticos y hombres de negocios:

—Nasser —dicen ellos es un aliado potencial de Occidente, que por culpa de Francia e Inglaterra, estamos perdiendo. Aún cuando ha hecho comercio con el comunismo —exactamente igual que los países, que más le combaten— jamás ha flirteado políticamente con él, ni le ha dejado levantar cabeza en Egipto, cuyo progreso fomenta, sin arredrarse por los partidos rojos; por último, frente a la guerra, ese hombre con su talento ha sido el soldado más leal de la paz.

Por esto, son muchos aún en los Estados Unidos que creen se le debe ayudar con dólares y aún con armas.

PERSONALMENTE, NADIE LE REPROCHA NADA

Es un hombre modesto, que vive, dueño de Egipto, en la casa militar, como otro militar cualquiera, con su esposa y sus cinco hijos. Su sonrisa está abierta, como la puerta de su casa, a todo el que se acerca. Es un hombre atlético, de 38 años de edad, que se ve que ama desinteresadamente a su país y por esto se hace querer a cuantos con él tratan.

Escogió la carrera militar con verdadera vocación y ésta le ha servido para llegar a las cumbres del poder. La carrera la ha hecho grado a grado y en los campos de combate, cuando ha sido preciso, mientras, por el contrario, él, hijo de un funcionario de Correos veía cómo ascendían los hijos de los bajás, sin asomarse al campo de batalla. De allí, de la primera línea, salió esa decisión de gobernar a su país el día en que al caer un camarada herido de muerte, exclamó:

—Nuestro puesto no está aquí sino en la retaguardia, atrás del todo.

Y allí, bajo las tiendas de batalla, se formó el Consejo Revolucionario, que fué poco a poco engrosando sus filas.

POLITICAMENTE, EGIPTO NECESITA UN HOMBRE ASI

Es este país esencialmente agrícola: 22'5 millones de hombres viven de unos seis millones de acres y la población crece a un ritmo de más de medio millón por año. 1.750.000 labradores son pequeños propietarios, que estrechan sus viviendas, para no privarse del terreno necesario para los cultivos. Pero frente a ellos se alzan los grandes terratenientes, formados por viejos bajás y por antiguos señores feudales.

A las puertas de ese país, por el Mar Rojo y por el Canal de Suez, corre un río de oro, sin que ese pueblo pueda utilizarlo.

Ante este panorama, Nasser, hombre con ideas claras, formó su plan de gobierno: una reforma agraria y la expulsión de los ingleses: señores feudales y extranjeros se benefician de los bienes, de que Alá dotara a su país.

SU POLITICA EXTERIOR, ES BIEN CLARA

¿Es anti-israelita? Ciertamente, como lo son todos los árabes, pero no anti-judío. En El Cairo hay una Comunidad judía de 500.000 miembros y no les molesta; antes al contrario, se les considera con toda clase de derechos.

¿Pro-comunista? Ha sido preciso que le pongan junto al muro, para respaldarse en Moscú: de esa necesidad saben demasiado los aliados occidentales, que frente a otro adversario a muerte, hicieron ese juego con más daño para el mundo, del que puede originar la actitud actual anticolonista de Nasser.

Y a pesar de todo, nadie le podrá culpar de haber flirteado con el comunismo, ni de haber abierto el acceso al poder a los comunistas, como lo hicieron los que hoy les combaten, imponiéndoles en el poder con partidos de coalición en países, que jamás hubieran sido rojos, como no lo fueron antes, sino por ese afán de complacer a Moscú.

—Si compró armas en el Kremlin —dice Reader's Digest, que muestra por este hombre la comprensión del hombre medio americano— es porque nosotros, después de habérnoslas pedido, se las negamos.

Nasser ha seguido esa política de riesgo calculado, tan americana: ha expuesto su país a ser invadido de elementos subversivos, pero por necesidades mayores y procurando reducir el mínimo los efectos posibles.

De los rusos, tuvo en su día un pensamiento ingenioso y aceptable:

—Jamás he visto un pueblo tan bueno tan mal gobernado y un pueblo tan mal llevado que haga cosas tan buenas.

A los americanos, les ha sabido hablar con tino:

—Ustedes los norteamericanos, con las mejores intenciones, incrustaron un Estado entre nosotros, los árabes, le sostuvieron con dólares, le defendieron con las armas, que les dieron y con esas armas mafaron a nuestros soldados en Gaza.

A los ingleses los trata de otra forma: está convencido —como lo están también no pocos americanos—de que los ingleses son unos imperialistas confesos y contra ellos, quiere organizar el mundo árabe.

ANTE EL PORVENIR, ¿COMO APARECE NASSER?

En el mundo occidental, no se olvida otro caso, semejante al egipcio: es éste el de Ataturk: un dictador, que democratizó su país.

A sus mismos amigos, les habla con un tono desconocido para los dictadores de auténtico aspecto de tiranos:

—Durante cuatro años hemos estado viviendo como semidioses, sin tener que dar cuenta de nuestros actos a nadie. Pero debemos acostumbrarnos a cambios posibles: a ser objeto de oposición de cambios de poder, de votos en contra.

No deja de ser éste un dictador bien singular, al cual por otra parte nada le puede acusar de haber derramado ni una gota de sangre.

OCCIDENTE, ¿QUE VA A HACER?

Sería lamentable un error: bien está que se discuta a este hombre, pues no deja de ser discutible, como otro gobernante cualquiera.

Pero... ¿se le dejará que busque otros amigos en el Oriente Medio, se le perseguirá hasta echarle en manos de los rojos?

¿Debe Occidente, por el contrario, ayudarle en sus planes para crear un nuevo Egipto y buscar una vía de arreglo, por la negociación, con ese nuevo nacionalismo?

De la contestación a esta pregunta depende que ese hombre siga el camino de la China roja o escoja la libertad entre los pueblos de Occidente.

UBALDO DE LEON

Guía MEDICA

SANTIAGO MORO
SUSPENDE SU CONSULTA HASTA EL DIA 1 DE SEPTIEMBRE

RAFAEL M. ALMEIDA
Médico-Jefe del Hospital Provincial por oposición
RAYOS X
Horas de consulta: de 11 a 1
Mayor Pral., 254, 1.º, izda. Tel., 1863

AGUSTIN P. HIGELMO
CIRUJANO
Sanatorio "Jesús Nazareno" (Jardinillos). de 12 a 2 Tel., 1801

José M.ª Martín Barbán
Medicina y Cirugía del aparato digestivo
Consulta, de diez a una
GENERAL FRANCO, 2

S. PAJARES GARCIA
Médico Jefe de los Servicios Provinciales de Puericultura, por oposición
Consulta de Puericultura y
RAYOS X
Enfermedades de los niños
Calvo Sotelo, (Jardinillos), 3, 1.º dcha.
Horas: de 12 a 2 Teléfono, 1550

CARLOS RUIZ NAVARRO
ODONTOLOGO
Ha reanudado la consulta

J. GARCIA-PUENTE LLAMAS
Médico ex-interno de la Casa Salud Valdecilla
PULMON Y CORAZON
Rayos X. Electrocardiografía
Broncografías. Exploraciones bronquiales
República Argentina, 4, entresuelo
Consulta: 12 a 2 y 4 a 6. T. 3006

V. ALONSO ROJO
CIRUGIA - PARTOS - MATRIZ
Plaza Abilio Calderón, 1, segundo

ESCAPA LEAL
REANUDA LA CONSULTA

Dr. Sandalio González Calvo
Profesor adjunto de la Cátedra de Dermosifiliografía
Enfermedades de la piel
Colmenares, 10 — VALLADOLID

E. ROBLES José Antonio, 47, 1.º (Salón) de once a una y media. Tel., 1418
ENFERMEDADES DE LA PIEL
Cáncer. Tumores. Ulceras. SIFILIS VENEREAS
ENFERMEDADES DE LAS VIAS URINARIAS Y GENITALES
Electroterapia. (Diatermia, onda corta. Electrocoagulación. Rayos U. Corrientes, etc.). Nieve carbónica. Análisis

PROF. DR. CESAR FERNANDEZ-RUIZ
Profesor de Ginecología de la Facultad de Medicina
Jefe de la Maternidad — Maternólogo del Estado
CIRUGIA DE LA MUJER. — PARTOS
CONSULTA DIARIA, de 12 a 3
Mayor Principal, 33. Teléfono, 1533 Palencia
Operaciones y partos: Clínica "San Bernabé"

D. DACIO CRESPO H. DE MEDINA
JEFE DE LOS SERVICIOS DE CIRUGIA DEL HOSPITAL PROVINCIAL POR OPOSICION
Consulta de 12 a 2 y de 4 a 6
Teniente Velasco, 1 (detrás de la iglesia de San Lázaro).-Tel., 1450
Operaciones y Urgencias: Clínica San Bernabé. Tlf. 2100

JULIO AGUADO MATORRAS
MEDICO EX-INTERNO DE LA STAEDTISCHE Frauenklinik de Bremerhaven (Alemania)
ENFERMEDADES Y CIRUGIA DE LA MUJER. PARTOS
Consulta, de once a una y de cuatro a seis. Mayor, 130, 2.º
Teléfonos: Consultorio: 29-34. Domicilio particular: 20-05
Operaciones y Urgencias: Sanatorio de San José (O. S. 18 de Julio). Tlf. 1540

FELIPE MARTIN R. ESCOBAR
Médico Electro-Radiólogo
TOMOGRAFIAS. — Radiografías seriadas. — Aparato portátil.
ULTRASONIDO. — Onda corta. — Corrientes eléctricas
Consulta de 11 a 2 y 4 a 6. Plaza de León, 2. Teléfono, 1352

C. Rodríguez Pascual
HA REANUDADO SU CONSULTA

anuncios por palabras

DISTRIBUIDORAS DE ABONO Massey-Harris con ruedas de goma. Sembradoras "Lamusa", "Ovlac" y otras marcas, en todos los tipos y sistemas. El mayor surtido. Repuestos completos. Almacenes maquinaria Ortega y Ortiz de Zárate, Berrueguete, 12.

NEUMATICOS, correas de ventilador, correas trapezoidales. Navamuel, Casado del Alisal, E. Teléfono 1937.

TUBERIAS uralita. Para abastecimientos y conducciones de agua, en medianas y altas presiones. Uralita. Agencia Oficial de Ventas. Avenida José Antonio, 45. Telf. 1455. Palencia.

VENDESE ternera suero; choto año, vaca para carne. En Paredes de Nava. Angel Becerril.

TRASPASO Fonda, sitio céntrico, 15 camas, facilidades pago. Barrio y Mier, núm. 10.

VENDO heredad completa, con facilidades si son necesarias. Luciano Rebollar. Villalobón.

TOMARIA en arriendo huerta 8 a 10 obradas. Luciano Rebollar. Villalobón.

VENDO 4.000 a. de paja blanca. Para tratar, en Itero de la Vega hasta el día 22, después en Marcilla de Campos, Angel López.

VENDO cerdos al destete. Carretera Villalobón. Acequia.

VENDO vaca lechera abocada a parir. Anastasio Alvarez. Castil de Vela.

SE VENDE un carnero, un cordero, sementales, pura raza "Churra". Pérez. Santiago del Val.

ABRIGO señora retirado, confundido, día 15, Bar Deportivo, Cervera, devuelvan Héroes Alcázar, 1, Arco.

LABRADORES: Cebada, avena, almortas y veros, compra Benigno Martín. Almacén de Cereales. Manuel Rivera, 6.

COCINAS esmaltadas y negras. Toda clase de piezas sueltas. «La Hortensia».

PERSIANAS todas clases y medidas. Ferretería Isasmendi-Madrigal.

ELEVADORAS-ensacadoras metálicas, dos y tres ventiladores, aventadoras a mano y motor, motores, correas, poleas, carretillos y básculas. Cable bajo goma. Almacenes Pinacho.

REMOLQUES "Alvaro", para usos agrícolas, tres toneladas, 22.000 pesetas; 4 toneladas, 24.000 pesetas; 5 toneladas, 26.000 pesetas; 6 toneladas, 30.700 pesetas. Carretera La Esperanza, 40. Teléfono, 3761. Valladolid.

VENDO cien corderos. Francisco Franco. Villantodrigo.

¿SUS GALLINAS no ponen? ¿Están enfermas? Inmediatamente déjas Galliol. Premiado en varias exposiciones

ALMACENES Ortega y Ortiz de Zárate, en Carrión de los Condes, ofrece a usted el mayor surtido en máquinas y motores para entrega en el acto. Vea nuestra exposición en Talleres Rodero.

VENDO aventadora con motor Rex, sembradora «Empire» y carro violo con parejada. Frechilla. Teodosio Castro.

POR NECESITARLA de mayor capacidad, vendo máquina aventadora corriente, barata, seminueva y facilidades de pago y buenos carneros sementales. Castrillo de Don Juan, Moisés Escudero.

SE VENDEN estanterías de farmacia; sirven igualmente para comercio. Razón, B. Rojo. Revenga.

TRILLADORAS, disponemos en existencias de modernas trilladoras metálicas, marca «Mafer», para potencias de 8-10 H.P., garantizadas. Almacenes de Maquinaria. Sobrinos de Fidel Diego, S. R. C. Palencia.

CASA en venta, en Revenga de Campos, donde estuvo establecida la Farmacia de don Bernardino Rojo, o apta para labrador o para comercio; sita en la plaza del pueblo. Tratar, con el mismo, en Revenga. B. Rojo.

VENDO, por sobrante mula y macho 4 y 8 años, 8 dedos, toda prueba, macho quinceno y yegua con rastra y cubierta al contrario. Valeriano Ruiz. Frómista.

VENDO máquina aventadora grande, motor C. L. 1. H. P.. Fuentes de Nava. Pedro Herrejón.

VENDO dos carros par y varas, seminuevos. Itero de la Vega. Claudio López.

CASAS vendo. Herrén de San Pablo, 6 y 8. Informes, Panaderas, 34, segundo.

ALFALFA de Aragón. Royuela. Casado Alisal, 29.

AVICULTORES, harina y soluble de pescado, Gaviota, primera marca; harinas de carne, huesos, sangre, alfalfa, conchilla ostra. Royuela. Casado Alisal, 29.

CERDOS al destete. Informes, Maquinaria Agrícola. Tejeda y Compañía. Palencia.

NECESITO aprendiz y ayudante de Hojalatería. Martín Calleja, 3. Hojalatería.

ALGARROBAS para vacuno lechero. Royuela. Casado Alisal, 29.

SEGADORAS y guadañadoras «Jolpa», ruedas metálicas y goma, correas, poleas y repuestos de maquinaria en general. Tejeda y Cía., S. L. Palencia.

VUELVE-TRILLAS, muy prácticos y económicos, evitan volver la trilla a mano, solicite catálogos y demostraciones. Almacenes Pinacho.

VENDO motor seis cilindros, con cambio cinco marchas, de gasoil 85 H. P. a estrenar, 105.000 pesetas. Auto Garage Europa. Palencia.

MUY baratas, vendo 1.500 puertas y ventanas nuevas y de derribo. Almacén de Maderas de M. Hernando. República Argentina, núm. 7, junto a Urbón. Maderas de todas las clases, jambas, taberos, retales, etcétera.

VENDO bicicleta caballero o cambio por pequeña. Héroes del Baleares 8. Palencia.

SE TRASPASA loca pequeño con vivienda. Informes, Martínez de Azcoitia, 15, primero, de tres a cinco.

SE VENDE gabinete y comedor moderno, por ausentarse. Razón, Alfonso VIII, núm. 6, segundo.

VENDO casa una vivienda. Paseo del Otero, próximo Ave María. Teléfono 2290.

CARNICEROS: Ovejas churras, gordas. Teléfono 79. Carrión. Vicente Marcos.

EN LO MEJOR de Palencia, se vende piso nuevo. Informes, Modesto Lafuente. Bar.

SIRVIENTA, se necesita, buenos informes. Razón, esta Administración.

TEJERO, práctico fabricación ladrillo a mano, precisamos urgente. Disponemos de horno, barrero, etc. Tratar, tres tarde, señor Rando. Mayor Principal, 8. Palencia.

POR DEJAR la agricultua, se vende tractor «David Brown», 30 H P., trabajando con petróleo, perfecto funcionamiento; un remolque que carga 500 kilogramos y dos arados para tractor de tres y cinco vertederas. Grupo de riego motor 3.75 H. P., todo muy bien tratado. Abia de las Torres. Pablo Abia.

VENDO casa dos pisos libres. Mola, 10, primero.

PERDIDA de parachoques delantero, coche, carretera Villarramiel-Palencia-Guardo. Entregar en Garage Villamayor.

SE NECESITAN chicas para fábrica de caramelos. Mariano de Vena.

ASISTENTA, se necesita. Informes, Mayor, 88. Joyería Sánchez.

SE NECESITA aña o niñera bien informada. Razón, en esta Administración.

SE NECESITA señorita para niños. Informes, en esta Administración.

VENDO ternero para suero. Calle Cid, 8. Palencia.

CERDOS al destete, vendo. General Mola, 38.

SE VENDE mesa de futbolín Informes, Bar Carlos. Colón, 18. Palencia.

SE NECESITA una chica para tejer a máquina. Ciudad Universitaria, 5.

DEPENDIENTE de ultramarinos, con dos años de práctica, se necesita. En Almacenes de Victoriano de Vena.

AGRICULTURA

A más de treinta y dos mil millones ascienden las cosechas cerealistas

Son casi parecidas a las que se obtuvieron en 1954

Requena (Valencia), 20.—El final de la campaña cerealista pone de actualidad esta riqueza agrícola, cuya trascendencia para la economía de muchas regiones es muy grande.

Según datos oficiales correspondientes al acuerdo 1954-55, último publicado, las provincias que obtuvieron mayores cosechas cerealistas, en cuanto al valor logrado, fueron las siguientes: Primera, Zaragoza, con 1.501.823.000 pesetas; segunda, Sevilla, con 1.407.914.000; tercera, Zamora, con 1.285.941.000; cuarta, Badajoz, con 1.250.256.000; quinta, Burgos, con 1.164.477.000; sexta, Toledo, con 1.160.913.000; séptima, Cuenca, con 1.158.425.000; octava, Valladolid, con 1.115.214.000; novena, Coruña, con 1.092.121.000; décima, Valencia, con 1.074.294.000; esta última provincia constituye una excepción en el sentido de que la principal partida cerealista está constituída por el valor correspondiente al arroz, mientras en las demás, es el trigo el fundamento de su economía cerealista. También La Coruña esté influenciada grandemente por la cosecha de maíz.

El valor global de las cosechas de cereales en dicho año, sin incluir las barbecheras y rastrojeras se elevó a la cifra de 32.596.153.000 pesetas, lo que equivale casi a la mitad del valor total de las cosechas españolas de todas clases.

Las cosechas cerealistas españolas han seguido el siguiente ritmo, durante los últimos años, en cuanto al valor se refiere: 1950, 21.257 millones de pesetas; 1951, 28.489 millones; 1952, 27.257; 1953, 25.270, y 1954, 23.596.

Las regiones en que mayor interés relativo tiene el último cerealista son las de Castilla la Vieja y Aragón, en las que los cereales representan más del 68 por ciento del valor total de sus cosechas.— Cifra.

Siguen bajando los tomates en Huelva, pagándose ahora a 0,20

¡Y los echan a los cerdos y las vacas!

La cebada se cotiza a 4,25

Moguer (Huelva), 20.—Ha terminado la trilla del trigo «Aurora», con deficiente producción en el temprano, que granó mal, por el exceso de humedad en la primavera. Por el contrario, la producción del tardío ha sido magnífico. Ha alcanzado los 2.400 kilos por hectárea en algunas fincas. Se encuentra en plena actividad la trilla del resto de los cereales.

Del trigo «capelli» se ha obtenido buena cosecha, cotizándose a cuatro pesetas el kilo.

La producción de avena, en cámbio, fué inferior a los años anteriores, y la de cebada, mediana. Se cotizan a cuatro pesetas y a 4'25 el kilo, respectivamente.

Las habas, que se criaron mal, fueron consumidas en verde en su mayor parte; por eso la cosecha ha sido pequeña. Se cotizan desde 3'50 a cinco pesetas el kilo, y se hallan agotadas las existencias para la venta.

Los viñedos presentan una cosecha superior a la del año pasado. Se hallan en buen estado y no se registran enfermedades.

La producción de tomates continúa en aumento, lo que origina nuevas bajas de precios. Se han cotizado a 0'25 pesetas el kilo al por mayor, siendo vendidos varios camiones de ellos para piensos de vacas y cerdos. Al público se están vendiendo a 0'20 y 0'40 pesetas kilo, y se esperan nuevas bajas.—Cifra.

Un melón que parece la cara de un gorila

Lo cultivó un labrador cordobés

Montilla (Córdoba), 20. — El vecino de esta ciudad, Rafael Rodríguez Herradón, ha recolectado en la parcela que labra en el «Trance de Granados», de este término municipal, un melón que por su originalidad, ha llamado grandemente la atención. Ha sido expuesto en el escaparate de un céntrico establecimiento para satisfacer la curiosidad del público y de él se han sacado muchísimas fotografías para la Prensa nacional y para las revistas agrícolas. Este melón, debido a determinadas circunstancias, accidentales unas y naturales otras, ocurridas durante su periodo vegetativo, cuando ya estaba algo desarrollado empezó a adoptar una figura rara, con incipientes rasgos faciales, y conforme iba creciendo fué adquiriendo una asombrosa semejanza con la fisonomía de un «gorila». El propietario del «melongorila», que se encuentra muy orgulloso de su criatura, ha manifestado que tanto la nariz como la boca, la barba e incluso la característica hendidura rugosa de la frente, que constituyen los rasgos fundamentales de tan singular parecido, se deben a un roce que con la reja de un arado sufrió la extravagante cucurbitácea al ser labrado el terreno donde crecía, cuyas heridas vegetales, adoptando tan casual como curiosa similitud, marcaron, al cicatrizar la identidad de las facciones simiescas, subrayadas por el derrame de la savia que, al concretarse en infinidad de rayitas análogas al vello, surgidas alrededor del ángulo facial, caracterizan admirablemente la fisonomía de referencia, a la que la naturaleza ha dado caprichosamente los últimos toques.

DEXTER

¡COMO ANDAR SOBRE ALMOHADAS!

Las plantillas ALMOHADA-AIRE del Dr. Scholl almohadillan el pie desde los dedos hasta el talón. Alivian las durezas. Lavables. Unicas porosas. Todos los tamaños para señoras y caballeros.

En Zapaterías, Farmacias, Droguerías, Ortopedias y en

Scholl José Antonio, 45 Arenal, 9-Madrid

Rechace las imitaciones

Monseñor Ponsin, archidiácono de Reims, muere en accidente de automóvil

Reims (Francia), 20.—A consecuencia de un accidente de automóvil ha resultado muerto Monseñor Ponsin, archidiácono de Reims. Resultaron también muertas su hermana y una sobrina que viajaban en el mismo vehículo. Otra sobrina y un sobrino resultaron heridos.

Monseñor Ponsin contaba 82 años de edad.—Efe.

BRUJULA DE LOS MERCADOS

es una de las secciones de MIES, Revista mensual de Agricultura y Ganadería, editada por la Unión Territorial de Cooperativas del Campo de Palencia. Una red de corresponsales exclusivos informan directamente a los lectores de las fluctuaciones de los mercados agropecuarios en toda España.

Suscripción anual: 36 pesetas.

Grave epizootia para el ganado lanar

La "lengua azul", llamada así por aparecer con ese color la lengua de los animales atacados

Ha llegado de Africa a Portugal y amenaza Badajoz

Badajoz, 20. — La epizootia «Lengua azul», así denominada por aparecer con ese color la lengua de los animales atacados por la enfermedad, radica al Sur de Africa y ha llegado a Portugal, según parece a través de los transportes aéreos, de donde ha pasado a esta provincia por los términos de Villanueva del Fresno y Beros fronterizos, según las autoridades sanitarias de ganadería, la enfermedad se ceba predominante y duramente en el ganado lanar, propagándose por mosquitos y artrópodos. Hasta el presente se han registrado casos de la epizootia «Lengua azul», en diez términos municipales de esta provincia.

Las bajas que puede producir la enfermedad se calculan entre un cincuenta y un ochenta por ciento, que incrementarían los abortos y secuelas que originan.

Existe gran inquietud entre los ganaderos de Badajoz, cuya cabaña se cifra en un millón de cabezas de ganado lanar. La pérdida de esta riqueza representaría un valor de 250 millones de pesetas.

Entre las medidas recomendadas por las autoridades veterinarias después de la reunión celebrada con el director general de Ganadería, llegado expresamente a Badajoz para tratar de este problema, figura la de desinfectación, saneamiento del terreno y el sacrificio inexorable de cuantas cabezas de ganado lanar acusen los primeros síntomas de la enfermedad.—Cifra.

REUNION EN BADAJOZ

Badajoz, 20. — Para tratar de la grave epizootia denominada «Lengua azul», que se ha presentado en el ganado lanar y que afecta a la parte de la provincia próxima a Portugal, llegó el director general de Ganadería, don Angel Campano López, quien celebró una reunión con el Gobernador civil interino, señor Hidalgo Barquero; presidente de la Diputación, señor Díaz Ambrone; alcalde, señor Carapetó; presidente de la Diputación y Cámara Oficial Agrícola y Ganadera, señor León Barquero; jefe provincial de Ganadería, señor Banegas; secretario provincial de Sindicatos, señor Sarmina y director del Laboratorio Pecuario Regional, señor Laguna. Los primeros casos se han presentado en Villanueva del Fresno y pueblos cercanos a la frontera portuguesa, de donde parece que procede la epizootia, que reviste bastante gravedad.—Cifra.

167 hombres continúan sepultados en la mina de Marcinelle

Ha sido hallado otro cadáver

Marcinelle, 19.—Ha sido hallado el cadáver de otro de los mineros sepultados en el desastre de la mina Amercoure. Este fué extraído de la galería situada a 907 metros de profundidad.

Mientras tanto, continúan los esfuerzos por rescatar a 167 mineros que todavía no han sido hallados.—Efe.

INTENTO FRACASADO

Marcinelle (Bélgica), 19.—Lo mismo que el sábado, ha fracasado un intento de penetrar en la galería situada a 975 metros de profundidad en la trágica mina de Amercouer. El calor reinante, a pesar de que parece haberse extinguido el incendio, impidió a un equipo dirigido por el ingeniero alemán Langer, avanzar más de doscientos metros al cabo de cuatro horas.

No se ha rescatado ningún otro cadáver. Ciento sesenta y siete hombres continúan, así, en el interior de la mina.—Efe.

POMPAS FUNEBRES

Hontiyuelo

CASA FUNDADA EN EL AÑO 1880

Mayor, 134-180. Tfns. 1707, 1583, 1850 y 3060. — PALENCIA

Termina la huelga de lecheros en Río de Janeiro

Río de Janeiro, 20. — Ha terminado la huelga de lecheros que desde hace una semana había dejado sin suministro a esta capital, la ciudad de Sao Paulo, la más importante de Brasil.

El Gobierno federal que intenta resolver la huelga poniendo a la venta leche en polvo a precios muy reducidos, se ha visto obligado a acceder al aumento de un 24'5 por ciento en el precio de la leche. El litro de este producto que antes costaba siete cruceiros, se vende ahora a 8'70.—Efe.

Mercurio en ALBACETE

Albacete, 20.—El diario "La Voz de Albacete" publica esta tarde una información en la que se señala el descubrimiento de mercurio en la comarca de Alcalá. Según dicha información, días pasados, en el paraje denominado "Horcajo", fueron extraídos 700 gramos de mercurio en un terreno de un metro de extensión y veinte centímetros de profundidad. Se hicieron a continuación diversas comprobaciones y exploraciones. Ayer don Pascual López Aguilar denunció en la Jefatura de Minas de Murcia una extensión de terreno de 2.205 hectáreas como pertenencia de mercurio y que corresponden al término municipal de Alcaraz, Peñascosa y Robledo. El señor López Aguilar ha hecho el depósito que marca la ley y con la mayor rapidez comenzarán los trabajos de comprobación y exploración.—Cifra.

DEXTER

El Conde de Mayalde, en Balboa (Panamá)

Asiste al Congreso Interamericano de Municipalidades

Balboa (Panamá), 19.—El Alcalde de Madrid Conde de Mayalde, a quien acompañaba su esposa, el director general de Administración local, don José García Hernández, y el director del Banco de Crédito Local, don José Farina Ferrero, se trasladó inmediatamente después de su llegada a esta ciudad, al lugar donde se celebra el sexto Congreso Interamericano de Municipalidades.

Presidió la primera sesión del Congreso, el presidente panameño, Ricardo Arias, quien pronunció un breve discurso, en el que, después de dar la bienvenida a los asistentes, puso de relieve que la gran asistencia de alcaldes y delegados demuestra la preocupación y el interés que tienen en conseguir una cooperación destinada a elevar el nivel de vida entre los pueblos del mundo.

Seguidamente, el Congreso adoptó los acuerdos pertinentes para el desarrollo de las sesiones y escuchó un informe del secretario general de la Organización.

A continuación, el ministro de Justicia de Panamá, Alejandro Remón, que ostenta el cargo de presidente de la Comisión de Organización de la Conferencia, propuso que se nombrase al alcalde de San Juan de Puerto Rico, doña Felicitas Rincón de Gautier, presidente de este sexto Congreso.

El Congreso guardó un minuto de silencio en memoria del publicista cubano Ruy de Lugo Viña, de quien ha partido la idea de organizar estos Congresos de Municipalidades.—Efe.

DEXTER

MUSICA EN LAS PROVINCIAS DE ESPAÑA

Los festivales internacionales DE SANTANDER

La conquista de Santillana del Mar y el afianzamiento de la Plaza Porticada: Zabaleta, Iturbi y Jordá, trilogía de triunfadores

Por ANTONIO FERNANDEZ CID

Se ha dicho muchas veces y en todos los tonos. Para la sensibilidad española no es lo difícil conseguir un día metas muy altas. Lo complicado es mantener el nivel que se obtiene. Muchos intentos, por falta de firmeza, por culpable tibieza y pasividad incomprensible, se derrumban. Por fortuna los tiempos cambian y hoy estamos recibiendo lecciones ejemplares de tenacidad, de constancia ilusionada, entre las que no es la menor la que brindan los Festivales de Música y Danza, cuyos organizadores, al margen de los medios reducidos y las dificultades palpables, luchan con amoroso celo para que las pruebas se afiancen y lo ya obtenido se complete merced a otras aportaciones y ángulos.

¡Cinco años ya! Hace un lustro nació el Festival de Santander. Con muy tímido impulso inicial. Con muy próximo y decidido afán de creer en sí mismo y salvar tibiezas, deserciones, abandonos e indolencias. Ahora, solo cinco años más tarde, asombra lo conquistado. En primer término, la fé del público. Después, la voluntad selectiva de los organizadores. Al fin el propósito de superar niveles ya logrados y ascender, más y más, en busca de un rango palpable ya en muchas de las pruebas.

Yo no puedo intentar aquí descripciones amplias y menos comentarios críticos detenidos, que rebasarían con mucho el espacio disponible y hasta los propósitos informativos de este trabajo. A título de orientación, sin embargo, bueno será que recordemos, aparte, lo que se refiere al marco y cuanto afecta a los elementos que se distribuyen la misión interpretativa. No sin recordar que el ciclo entra dentro de los que patrocina, con celo moral, apoyo económico y vigilancia artística, la Dirección General de Información, asistida aquí por el Gobierno Civil, de prestación insustituible, y el resto de las autoridades provinciales.

Pero pasemos una mirada por los recintos en que tienen lugar las pruebas.

EL MARCO

El proyecto inicial se redujo a ofrecer en una Plaza, a pleno aire, conciertos y sesiones de danza. Pronto pudo comprobarse el peligro gravísimo que se cernía: las condiciones climatológicas. En consecuencia, se arbitraron los medios para la conquista base: algo que permitiese el desarrollo de las sesiones con y sin lluvia, al margen de la bondad de las noches. Surgieron así los toldos enormes que cubren la Plaza Porticada.

Para que el teatro pudiese alcanzar una mayor perspectiva, salió de ella un Monumento a Velarde, trasladado a un punto menos filarmónico, y se amplió el recinto, insuficiente para las demandas de plazas. Pronto, y ya de modo ininterrumpido, comenzaron las mejoras en busca de una mayor calidad estética y de una visualidad y acústica más logradas. De esa manera llegamos hasta el momento actual, en que cerca de cuatro mil personas pueden acudir a las representaciones o conciertos, oirlos y contemplar la escena con garantía de efectividad.

Así, en la Plaza Porticada, vienen celebrándose toda clase de espectáculos, unificados solo en la voluntad de arte, y con unos resultados irreprochables, sino meritorios siempre, a veces de verdadera excepción.

Con esta base, con la de un público fiel como pocos, pudo parecer que todo estaba hecho. Venturosamente este año se ha querido que el Festival se viese dotado con algo de que carecía: el marco en que aparte su valor de monumentalidad, supiese la seducción artística. «Bellas notas en rincones bellos», podría ser un lema de cualquier festival. «La música y su fondo estético». «El continente y el contenido». La decisión no puede ser más justa: para la música de cámara, de tipo minoritario e íntimo, para los centenares de oyentes de esta especialidad, el rincón mágico, la poesía portentosa, el deleite visual que deparan las columnas esteltísimas, los capiteles armoniosos, las nobles torres de la Colegiata de Santillana del Mar. En su claustro singularísimo, con luces sabiamente acordadas para cuando las del día se desvanezcan, al conjuro de la convocatoria: «Noches musicales en Santillana del Mar», podemos ser destinatarios de un regalo que se inicia en el moroso recorrido previo de la Villa, con sus casas solariegas, sus escudos señoriales, sus calles inconfundibles y se cierra con el retorno por esos caminos de siglos, confortado el espíritu por mensajes del más puro valor.

Y por si alguien adujese la incomodidad de la distancia —veinticinco kilómetros; otros tantos minutos de buena carretera— el Claustro de la nueva catedral santanderina, en el corazón de la ciudad. Y en el futuro, ¡quién sabe!, quizás la utilización de la bahía, de su paisaje adorable, quizás Pedreña, con Santander al frente... Comenzó un camino que no tiene fin próximo. Todo es empezar. Lo más difícil está realizado ya...

LOS INTERPRETES

Es preciso considerar en bloque la serie de elementos utilizados para que nos demos cuenta de la envergadura de estos ciclos, en que una bella representación teatral, la de María Jesús Valdés, se hermana con música y danza. Y digo que es precisa esta visión colectiva, ya que no es lo mejor, con resultar interesante, que un programa, un «divo», una entidad prestigiosa vengan actúen, triunfen y se vayan, sino que una tras otra, a lo largo de más de treinta noches, seamos destinatarios de cooperaciones con rango y categoría, las más de las veces, universales.

Este año, tres conjuntos de «Ballet». El de «Antonio», con la fuerza de su titular y la valía de los elementos que disciplina, en programas a los que solo podría reprochárseles cierta libertad en el concepto musical, pero que tienen fuerza muititudinaria y abundan en calidades y méritos interpretativos. El «Sadlers Wells Theatre Ballet», con la estampa, ya elogiada en ocasión del festival granadino, de su conjunto perfecto, ajustado, irreprochable en la ejecución y la armonía. El «Ballet» de la Opera de París», con la solera que confiere gracia, espontaneidad, simpatía y vuelo personalísimos al grupo, en el que destacan las actuaciones de los dos bailarines «estrellas»: Peter Van Dijk y Michel Renault. Y, dentro de este sector danzano, la presencia de grupos nuestros populares, que son la mejor muestra de un «folklore» de riqueza suma.

Dos conjuntos de cámara: la «Agrupación de la Filarmónica berlinesa», conjunto de solistas que hacen honor al maravilloso instrumento colectivo del que proceden y el «Cuarteto Vegh», el grupo de cuerda, quizás, de más lograda perfección mundial, hasta el punto de que consiguen el milagro de convertir en algo de gran público a un repertorio de muy limitada expansión.

Dos solistas nacionales de relieve máximo: Nicanor Zabaleta y José Iturbi. Aquél, capaz de hacer del arpa foco de explosiones de verdadera adhesión, gracias a su dominio, su musicalidad, su condición, en una palabra, de primer arpista en el orbe. Iturbi con la maestría, la perfección, la nitidez en sonido y mecanismo, la seriedad expresiva que han hecho de él una de las máximas figuras mundiales del teclado.

Dos Grupos Corales: la Sociedad Coral de Bilbao, una de las formaciones de más floriosa veterania y los Coros de Radio Nacional de España, dirigidos éstos por Odón Alonso, aquélla por Horenstein, como director a quien se confiaron los conciertos sinfónicos vocales. Grupo extenso, uno; reducido, el otro. Ambos de sólido prestigio.

Dos Orquestas, en realidad, una, de que la otra es filial: la Nacional de España, el mejor conjunto patrio de todos los tiempos y la de Cámara de Madrid. Y tres maestros: Horenstein, Odón Alonso y Enrique Jordá. Este último, once años ausente de España, hoy Director de la Orquesta de San Francisco, en posesión de una madurez, de un dominio que acredita y justifica el tiempo transcurrido, el éxito que ahora logró, unánime.

Claro es que no todo pude escucharlo —aproximadamente la mitad: quince días— y no de todo podría hablar con extensión. Pienso que sí, en cambio, en este comentario general, escrito cuando ya todo hace suponer que la serie concluirá dentro de unas horas, cuando salgo para Edimburgo.

Con el alma llena de la satisfacción que produce ver cómo unas pruebas se afirman tan brillantemente y un público las merece tan de veras. Porque, y eso debiera servir de base para un artículo exclusivo, el mejor espectáculo se depara, quizás, por el público santanderino que llena, aplaude, vibra y agradece.

Las modernas gabardinas los trajes más elegantes y las camisas de postín, siempre en la CASA MARTIN MAYOR, 28

Muere un turista español en accidente de tráfico en Arzano (Italia)

Nápoles, 20. — Un turista español ha resultado muerto en accidente de tráfico ocurrido en la carretera de Arzano.

La Policía ha identificado a la víctima por el nombre de Manuel Sánchez, de 26 años de edad, pero no ha facilitado más detalles.

Resultó gravemente herido Luis Scaletti, de 24 años de edad, que acompañaba a la víctima.

El vehículo en que viajaban ambos, chocó contra un carro de frutas, cuyo conductor e hijo resultaron levemente heridos.—Efe.

Beatificación del Papa Inocencio XI

Ciudad del Vaticano, 20.—El Padre Santo ha firmado el decreto de beatificación del Papa Inocencio XI, cuya ceremonia se verificará el 21 de octubre en la Basílica de San Pedro.

Inocencio XI nacido Bendetto Odescalchi, vino al mundo en Como, en el año 1611 y reinó como Papa desde 1676 a 1689. El Papa Inocencio XI jugó un importante papel en conservar a Europa central para la cristiandad frente al imperio turco otomano.

El Vaticano ha calificado oficialmente al Papa Inocencio XI de «uno de los mejores Pontífices, por sus nobles ideales y vida santa».—Efe.

EL CARDENAL ARRIBA, EN PAMPLONA

Pamplona, 19.—Ha llegado hoy a esta capital el Cardenal Arzobispo de Tarragona, don Benjamín de Arriba y Castro, que ha sido cumplimentado por las autoridades. El doctor Arriba y Castro se ha dirigido al Palacio Arzobisual, donde felicitó al doctor Delgado Gómez por su elevación al Arzobispado de Pamplona.—Cifra.

MONTESA

"Brio 80" 1956

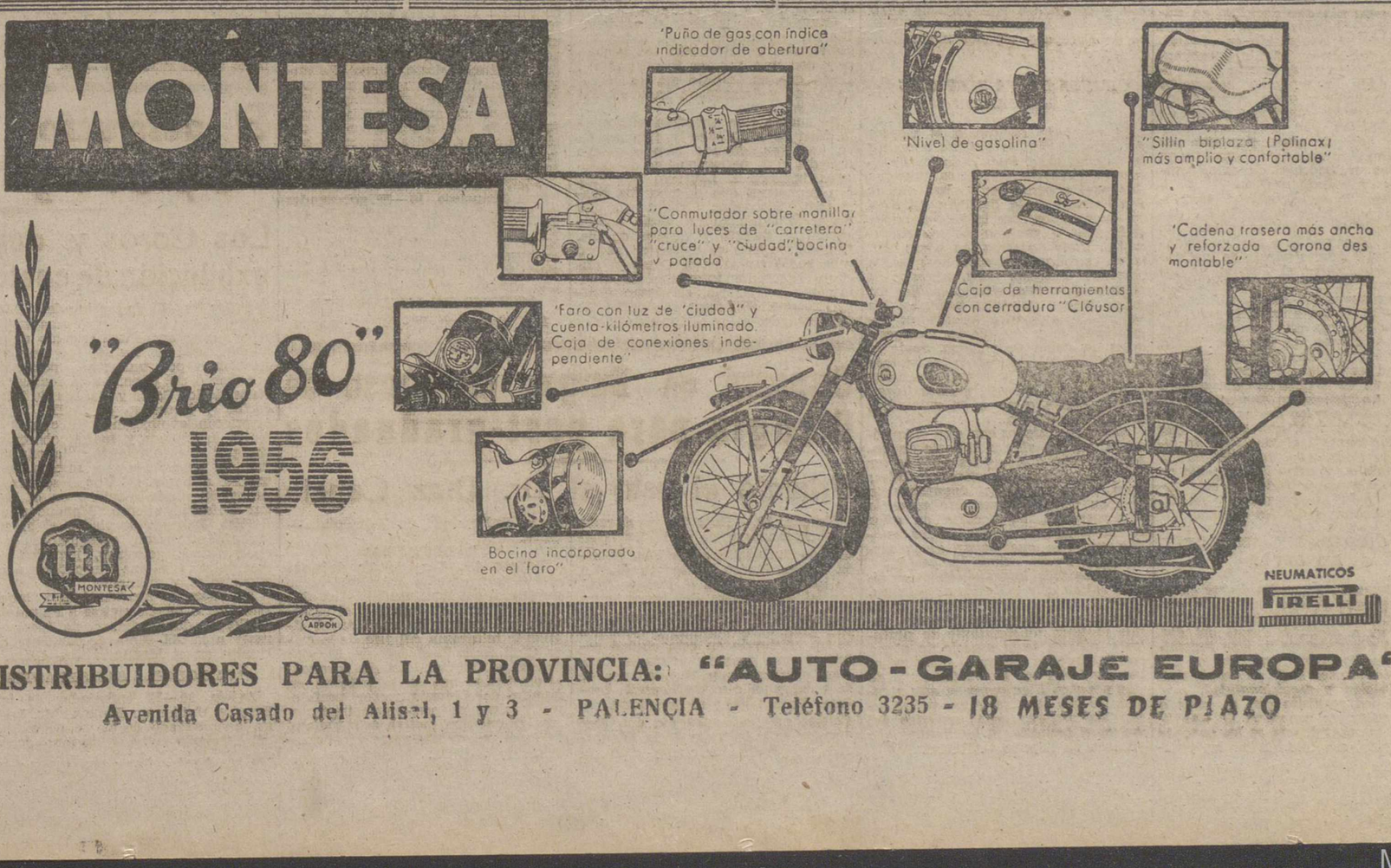

NEUMATICOS PIRELLI

DISTRIBUIDORES PARA LA PROVINCIA: "AUTO-GARAJE EUROPA"

Avenida Casado del Alisal, 1 y 3 - PALENCIA - Teléfono 3235 - 18 MESES DE PLAZO

M.C.D.2022

¿La primera crisis política del nuevo Marruecos?

Balafrej pide la dimisión del Jefe del Gobierno

Rabat, 19. — El ministro de Asuntos Exteriores de Marruecos, Ahmed Balafrej, amenaza con precipitar la primera crisis política del nuevo Marruecos independiente. En efecto, acaba de pedir la dimisión del jefe del Gobierno, Si Bekkai.

La petición de Balafrej, secretario general del Istiqlal —que tiene 15 de los 25 cargos del Gabinete de coalición— fué formulada en la reunión final del Congreso del partido, y es un paso más a favor del propósito de la mayor organización política de Marruecos, de formar Gobierno homogéneo.

No hace sino dos días que Si Bekkai, coronel que fué del Ejército francés, en el que perdió una pierna en la Guerra Europea, afirmó su decisión de no dimitir mientras Marruecos no adquiera mayor estabilidad política y económica. Si Bekkai criticó severamente las luchas partidistas.

Pero el Istiqlal —que afirma no cabe hacer nada de provecho con un Gobierno de coalición cuya libertad coarta la constante necesidad de buscar fórmulas de compromiso— acaba de recibir un poderoso allado en su lucha con el partido demócrata de la independencia —de tendencia conservadora—. La Unión marroquí de trabajadores, cuya influencia se extiende por días, ha acusado al Gobierno Bekkai de no haber hecho que la elevación del nivel de vida del país acompañe a su independencia.

La lucha entre el Istiqlal y el F. D. I., latente en los últimos tiempos del Protectorado francés, se produjo abiertamente después del regreso del Sultán.

«Estamos convencidos —ha dicho Ahmed Balafrej en el Congreso del Istiqlal— de que se ha llegado a un punto en que resulta indispensable asuma las responsabilidades (del Gobierno), un equipo capaz de llevar totalmente a cabo la dura tarea con que se enfrenta el país. El Istiqlal no debe eludir los deberes que le esperan. Si nuestro mando —añadió— se hace impopular, si perdemos la confianza del pueblo y del Sultán, hemos de retirarnos inmediatamente. Nuestro Gobierno carecerá de objeto si no alcanzamos nuestro objetivo».

El ministro abogó también por el rápido concierto de la interdependencia con Francia, a la que advirtió que Marruecos no cederá ni una mínima parte de soberanía a cambio de ayuda económica. «El pueblo marroquí —afirmó— ha de saber si Francia desea tener en Marruecos una posición privilegiada, basada en la amistad, la igualdad en asuntos de este país, para obtener la realización de urgentes reformas, necesarias para nuestra independencia.—Efe.

CONSEJO

Casablanca, 19. — Ha terminado el Consejo Nacional de la Unión Marroquí de Trabajadores. Entre las conclusiones adoptadas, figura la formación de un Gobierno marroquí fuerte, homogéneo, y capaz de desarrollar una política de austeridad, que solucione el problema del paro, nacionalice monopolios, haga concesiones para la reforma agraria, permitiendo la explotación colectiva de las tierras, apoye a las pequeñas industrias y proceda a la reglamentación del control de inmigración.—Efe.

COMPLOT

Rabat, 19. — Un portavoz del Partido demócrata de la independencia, denuncia la existencia de un complot contra dicho partido, y con intenciones de derrocar al Gobierno. Añade que éste «no debilitará en nada al partido, el cual sigue contando con el apoyo del Sultán».—Efe.

FIESTAS

Rabat, 19. — El Sultán de Marruecos ha recibido a los miembros del Alto Consejo del Movimiento de Resistencia y Ejército de Liberación, quienes le entregaron el programa de los actos que se celebrarán mañana lunes, con motivo del tercer aniversario del exilio del Sultán. Los actos principales se celebrarán en el Palacio Imperial, a la misma hora en que el Sultán emprendió el camino del destierro, o sea, a las dos menos cinco de la tarde.

Será leído un discurso del Alto Consejo y a continuación el Sultán pronunciará unas palabras que serán difundidas por la radio nacional marroquí.

Han sido organizadas en todo el país manifestaciones de carácter popular.—Efe.

PROCEDIMIENTOS

París, 19. — El senador Michel Debre, presidente del grupo parlamentario radical socialista, ha dirigido una pregunta por escrito al ministro de Asuntos Exteriores marroquí, en la que formula la siguiente interrogante: «¿Por qué razones permite el Gobierno de Marruecos la expulsión del país de ciudadanos franceses?». Y añade: «El Gobierno marroquí no puede hablar de negociaciones leales sin emplear tales procedimientos».—Efe.

La Reina de Inglaterra visitará Portugal el próximo Mayo

Londres, 19.—La Reina Isabel de Inglaterra visitará Portugal en el mes de mayo del próximo año, según dice hoy el periódico londinense «The Sunday Express».

Añade el periódico que ésta será la primera visita de un soberano británico a Portugal, en cincuenta años y recuerda que la última fué la que hizo Eduardo VII al aceptar la invitación del último monarca portugués, el Rey Manuel.

Dice el diario, que el Gobierno portugués ha ordenado la construcción de nuevas habitaciones en el palacio de Azada, en Lisboa, que serían ocupadas por la Reina y el Duque de Edimburgo. Afirma el periódico que la real pareja visitará Guimaraes, Oporto y Bussaco, y que se espera para principios del mes que viene un anuncio oficial de la visita, que se publicará simultáneamente en Londres y en Lisboa.

No obstante, un portavoz del Foreing Office británico ha declarado que no sabía nada de tal anuncio y que, en caso de que la eventual visita fuera verdad, el «anuncio procedería del palacio de Buckinmgham».—Efe.

Ha muerto el Cardenal Griffin

Con 57 años de edad era el miembro más joven del Sacro Colegio Cardenalicio

Londres, 20. — Urgente— El cardenal Bernard W. Griffin, arzobispo de Westminster, ha fallecido a primera hora de hoy en su residencia veraniega de Cornwaill.

Se informa que el cardenal Griffin sufrió un ataque al corazón poco antes de la media noche. Contaba 57 años de edad y fué elevado a la dignidad cardenalicia en 1946, siendo desde dicho año el miembro más joven del Sacro Colegio de Cardenales. Había sufrido ataques cardíacos en 1951 y 1955. Fué nombrado sexto arzobispo de Westminster en 1943.—Efe.

COMUNICACION DEL FALLECIMIENTO

Londres, 20. — Una declaración publicada por el Arzobispado de Westminster, dice:

«S. E. el cardenal Bernard W. Griffin, arzobispo de Westminster que estaba pasando sus vacaciones en New Polzeath, Corwall, sufrió un repentino colapso cardíaco poco antes de medianoche y después de recibir santamente los últimos Sacramentos, falleció a la 1'52 de la madrugada (hora española).—Efe.

NOTA BIOGRAFICA

Londres, 20. — El cardenal Griffin, nació en Birminghan en 1899 y lo mismo que la de su predecesor el cardenal Hinsley, su familia era humilde, pues su padre fué un agente vendedor de bicicletas en Birmingham. Monseñor Griffin —cuyo hermano gemelo, el Padre Basil Griffin, pertenece a la Orden de San Benito, y que tiene una hermana monja— estudió la Carrera sacerdotal en Oscot y en el Colegio inglés de Roma, donde estuvo con el cardenal Hinsley que entonces era rector del mismo. Ordenado sacerdote en 1924, fué secretario de dos arzobispos de Birminhgam; desempeñando el cargo de canciller de la Archidiócesis de Birmingham desde 1929, hasta 1938 en que fué nombrado obispo auxiliar de la Archidiócesis.

Desde esta fecha, monseñor Griffin compartió sus deberes como obispo auxiliar con los de administrador de la mayor institución de Caridad, conocida por el nombre de «Asilo del Padre Hudson», en Coleshill, cerca de Birmingham, donde más de 600 niños desde la edad de tres meses hasta muchachos de 15 años, estaban bajo los cuidados de monseñor Griffin. Esencialmente humano, el arzobispo tenía especial afición a tomar parte en los juegos de los niños, todos los cuales le conocían y adoraban.

En la primera guerra mundial, Bernard W. Griffin, ingresó a los 18 años en las Fuerzas Aéreas de la Real Armada como soldado de la sección de fotografía. Monseñor Griffin siempre se refería a esta época de su vida diciendo que «fué la de un soldado raso que no lo hizo muy bien».

Durante la pasada contienda, Monseñor Griffin prestó servicio activo como vigilante de la defensa pasiva de los bombarderos que eran constantes en el centro del país. Al ser desvastado Coventry por el bombardeo alemán, el obispo británico fué uno de los primeros en llegar a sus ruinas para prestar incansables y personal ayuda a las víctimas.

Campeón de la paz, el cardenal Griffin era incansable en todas sus actividades y enfrentaba los problemas con una sonrisa inconfundible. Decía que su trabajo era su entrenamiento y descansaba haciendo excursiones a pie.

Se cuenta una anécdota que revela bien la afabilidad y firmeza de su carácter, cuando siendo obispo presidía una peregrinación de católicos ingleses a Lourdes. Era ésta tan numerosa que el tren iba abarrotado. Monseñor Griffin vió que un viejo canónigo no había podido encontrar asiento y viajaba de pie. Inmediatamente el obispo se acercó y le cedió su asiento. Como el anciano sacerdote intentase respetuosamente rechazarlo, el obispo Griffin insistió, diciendo: «Acéptelo. He sido soldado, estoy endurecido y voy a dormir en el suelo del vagón», cosa que hizo.

Al finalizar la guerra monseñor Griffin se entregó con renovado ardor a su trabajo de pastor de almas. Con tal ocasión, el día 3 de septiembre de 1944, pronunciaba un discurso en el que decía: «La victoria militar final no es la terminación de una historia, sino el principio de una oportunidad. Damos rendidas gracias a Dios por la ocasión que nuevamente nos proporciona». —Efe.

EL PAPA ORA POR EL ALMA DEL CARDENAL GRIFFIN

Castelgandolfo, 20. — El Santo Padre ha orado por el alma del cardenal Griffin en la Capilla de su residencia veraniega de Castelgandolfo.

Fuentes vaticanas informan que la noticia del fallecimiento del cardenal primado de Inglaterra, le fué dada al Papa a las 7'10 de la madrugada (hora española), por el sustituto de la Secretaría de Estado, monseñor Carlo Grano. Inmediatamente el Santo Padre se trasladó a su Capilla privada para orar por el alma del más joven de los miembros del Sacro Colegio Cardenalicio.

«El Santo Padre se mostró muy afectado con la noticia de la muerte del cardenal Griffin, por quien sentía un personal afecto y gran cariño», han declarado fuentes vaticanas, quienes añadieron que el ataque al corazón del primado británico, fué tan súbito que no permitió al Pontífice enviar su última bendición apostólica. No obstante, el Papa ha enviado en sucesivas ocasiones su paternal bendición al cardenal Griffin en el curso de la larga enfermedad que ha precedido a su muerte.

El cardenal Griffin es el primer miembro del Sacro Colegio que fallece en 1956. Desde 1954 a finales de 1955 fallecieron ocho «príncipes de la Iglesia», lo que ha dejado reducido el Sacro Colegio a 61 cardenales.—Efe.

La Reina Juliana no abdicará el trono, hasta por lo menos dentro de tres años

Londres, 20.—La Reina Juliana de Holanda, no abdicará el trono por lo menos hasta dentro de tres años, época en que la princesa Beatriz terminará sus estudios en la Universidad de Leyden, informa un periódico británico.

En los círculos oficiales de Holanda no se ha confirmado esta noticia, ya que se mantiene una rigurosa reserva en torno a los asuntos de palacio, desde los disgustos que se produjeron entre la Reina Juliana y el Príncipe Bernardo a causa de la presencia de una curandera. Miss Greet Hofmans, que pretendía curar de su ceguera a la Princesa Beatriz.—Efe.

Madrid al día

Una "Posada de la estrella" motorizada

Los campamentos de turistas

MADRID.—*La «posada de la estrella» es ya sólo un recuerdo de la literatura picaresca. Nadie duerme ya al raso, porque afortunadamente se van despejando los campos de España de picaros y truhanes, como no sea los hungaros y gitanos, para los que continúa y continuará parado el reloj del tiempo. Pero ha surgido una nueva modalidad de estas posadas a la luz de la luna, que son los campamentos de turistas, formados en los alrededores de las ciudades por trotamundos veraniegos que viajan como los caracoles, con la casa a cuestas, es decir, con remolques arrastrados por motocicletas y automóviles.*

Hemos visto varios de estos campamentos en distintas ciudades norteñas, pero ninguno aventaja en número de vehículos y en población acampada al establecido en Madrid, constituido, según cálculo aproximado, pues el recuento exacto es imposible, dada su irregular colocación entre arbustos y pinos, por más de un centenar de familias o grupos de excursionistas, que, calculando también a base de cinco personas por cada uno, dan un censo flotante y en continua renovación de unos quinientos seres humanos.

El lugar destinado por el Ayuntamiento para esta imprevisada, circunstancial y volandera ciudad de tiendas de campaña y casitas rodantes es un hermoso paraje de la Casa de Campo, entre el Puente de los Franceses, la carretera de Castilla y la línea férrea del Norte, por lo que resulta claramente visible para todos los viajeros que por esta línea salen o entran en Madrid. Hasta hace días, ocupaba una amplia explanada entre la vía y una carretera interior de la Casa de Campo, pero como la afluencia ha aumentado, tal vez atraídos por las fiestas de la Virgen de la Paloma, han tenido que acampar también al otro lado de dicha carretera, que de esta forma ha venido a ser como la Gran Vía de este babilónico poblado, de esta pequeña ciudad internacional, en la que se hablan todos los idiomas.

UNA CIUDAD, SIN ALCALDE Y SIN LEYES

Contumaces pasantes de ese grandioso parque rústico madrileño que es la Casa de Campo, hemos podido observar, a distintas horas del día, la vida y costumbres de este innominado pueblo estival, cuyo mayor encanto tal vez sea el de su propia desorganización y provisionalidad.

El único requisito que se exige a los turistas, es proveerse de una licencia municipal, que se les concede en el acto, con sólo exhibir los pasaportes y sin costarles ni un céntimo. Esto viene a ser como la cédula de vecindad o de ciudadanía para ocupar una parcela de este poblado satélite que no tiene alcalde ni leyes, rigiéndose únicamente por las normas de educación y mutuo respeto, que son la base de la convivencia humana.

Tampoco existe policía. Si acaso, un guardia municipal, para indicarles el sitio que les corresponde ocupar, y el paso fortuito de los guardas del parque. Los acampados se gobiernan solos. Cada grupo "vive su vida". Los del mismo idioma establecen amistades entre sí. Predominan los que hablan la lengua de Molière: franceses, belgas y suizos; les siguen en número los alemanes y suecos, y completan esta pequeña ONU ciudadanos de varios países del Norte de Europa y algunos norteamericanos.

HACEN FALTA SERVICIOS SANITARIOS

El paseante curioso o el viajero del tren, si éste se detiene o acorta la marcha en el Puente de los Franceses, como es frecuente por tener que dar paso a otro tren o para que le den entrada en la Estación del Norte, pueden observar la vida un poco anárquica y pacífica de los acampados. Unos duermen, en pleno día, sobre colchones neumáticos; otros comen, a cualquier hora, sentados en sillas y ante una mesa plegable; los niños juegan con una pelota, y las señoras se aplican a las labores domésticas; unos mozalbetes acarrean agua en cubos de plástico, desde la próxima fuente, mientras las mamás lavan y cuelgan la ropa en cuerdas sujetas a los árboles, y unos llegan y otros salen a pie o en automóvil, camino de Madrid.

Están encantados con esta vida nómada, que les ahorra el coste de hoteles y restaurantes y les permite ver en poco tiempo muchas ciudades; pero es de esperar del Ayuntamiento que, en vista del creciente aumento d acampados, les facilite en años sucesivos mayores comodidades, aunque tuvieran que pagar un pequeño canon, para salvar los gastos.

Como más imprescindibles servicios, saltan a la vista los de letrinas, recogida de desperdicios (ahora los depositan en hoyos del terreno), varias fuentes, señalamiento de parcelas y accesos (una especie de plano con mojones o pintura), unas cuantas farolas y un bar-restaurante de tipo popular. Bien merecen esta atención los que al volver a sus países serán los mejores propagandistas del orden, el bienestar y la libertad que gozaron en España.—ARGOS.

Informaciones de última hora

Martín Artajo se entrevistó hoy con Lloyd

La Delegación española realiza una intensa actividad en Londres

Londres, 20.—El ministro español de Asuntos Exteriores, don Alberto Martín Artajo, ha celebrado una Conferencia con Lloyd en la que el ministro expuso su plan para llegar a un acuerdo respecto al Canal egipcio.

El ministro de Asuntos Exteriores Christian Pineau, ha regresado a Londres después de un viaje rápido que hizo ayer por la tarde a París, donde mantuvo breves conversaciones con los altos jefes del Gobierno francés.

Lloyd ha invitado a almorzar a los ministros de Asuntos Exteriores de Etiopía, Irán y Nueva Zelanda.

El secretario de Estado norteamericano, John Foster Dulles, ha mantenido una conversación con Muharrem Buri Birgi, jefe de la Delegación turca. También conferenció con el primer ministro danés Hansen, el ministro de Asuntos Exteriores noruego, Halvard Lange y el embajador sueco Gunnar Haeggloef.—Efe.

INTENSA ACTIVIDAD DE LA DELEGACION ESPAÑOLA

Londres, 20. — No ha constituído, ciertamente, el domingo un día de fiesta para la Delegación que, presidida por el ministro de Asuntos Exteriores, don Alberto Martín Artajo, representa a España en la Conferencia Internacional sobre el Canal de Suez, ya que, durante la jornada, se han proseguido los importantes contactos con otras Delegaciones al objeto de preparar el hallazgo de una fórmula viable, para la cual pudieran constituir un factor de muy reconocida calidad los ocho puntos de la propuesta que la Delegación española presentó a la Conferencia el viernes.

Independientemente de nuevas conversaciones celebradas con los delegados de Italia y Portugal, las ha habido en las últimas horas con los de Indonesia y Pakistán, cuyos puntos de vista se aproximan cada vez más a los de España y más especialmente con los de Egipto, parte fundamental en el pleito y Estados Unidos, la última proposición de cuyo jefe, Mr. Foster Dulles, servirá probablemente de base para una relación con el Gobierno de El Cairo que intente procurar la solución que se busca. Advierte que el criterio español está ejerciendo una acción positiva en los ambientes de la Conferencia, si bien las impresiones que de El Cairo se reciben en la mañana de hoy subrayan la irreductibilidad del Gobierno egipcio para aceptar cualquier otra fórmula que no sea una intervención internacional de carácter asesor.

En las primeras horas de la mañana de hoy, el ministro señor Martín Artajo, celebró una detenida entrevista en el Foreing Office con su titular, Sir Selwyn Lloyd; antes lo había hecho con Foster Dulles, el de Italia, señor Martino, quien, en coincidencia con la posición de España, pidió la modificación de la última propuesta norteamericana para hacerla más aceptable a Egipto. Después de recibir a los representantes de la Prensa inglesa y extranjera, el señor Martín Artajo, se reunió a almorzar con el ministro de Asuntos Exteriores del Pakistán, señor Chudhury.

Aparte de esta actividad diplomática y política, el ministro español de Asuntos Exteriores ha aprovechado la festividad del día de ayer para ponerse en relación con sectores españoles representativos. Durante la mañana pasó unas horas de agradable comunicación con los profesores y alumnos españoles de la Residencia católica universitaria de Netherhall House, en la que oyó misa y por la noche, y en el Club Español de Londres, se reunió a cenar, junto con los miembros de la Embajada y la Delegación, a todos los corresponsales de la Prensa española acreditados en la capital británica.

Además del señor Martín Artajo y del presidente del Club español, señor Bueno, estuvieron presentes: la Embajada española, integrada por los señores Duque de Primo de Rivera, Conde de Artaza, Codormi, Valls, López Ballesteros y Mayans; la Delegación en la Conferencia, formada por los señores Marqués de Santa Cruz, Holland, Cortina, Da Benito y Gómez Aparicio; el director de Radio Nacional de España, don José Ramón Alonso; los corresponsales señores Miquelarena de "A. B. C.", La Rosa ("La Vanguardia" y "Ya"), Bueno ("Arriba"), Pardo ("Madrid"), Fernández del Campo ("Informaciones") y Aguilar ("El Alcázar") y los enviados especiales, señores Haro Tecglen y Molero.

En la sobremesa y en un ambiente de cordialidad afectuosa, el señor Martín Artajo conversó con los corresponsales, a los que expuso ampliamente la posición española sobre el problema del Canal de Suez.—Efe.

No-do de sucesos

1

GRAVISIMAMENTE HERIDO AL CAER POR UN BARRANCO

Granada, 20. — Cuando desde el pueblo de Duarcal se trasladaba a Granada el industrial de esta plaza, don José Portero García, de 41 años, para ahorrarse camino, decidió salir a la carretera y atravesar un estrecho sendero que sirve para el tendido de una tubería conductora de agua. El señor Portero, bien porque perdiera el pie o tal vez porque tropezase con algún obstáculo, cayó al fondo del barranco que allí existe. Varios compañeros con los que marchaba, logrando subirle a la carretera y conducirle a Granada en el coche de unos turistas franceses. Ingresó en el hospital, donde le fueron apreciadas heridas muy graves.—Cifra.

2

INCENDIO EN UNA COCHERA

Granada, 20.—En una cochera de la carretera de Murcia se originó un incendio que en pocos momentos adquirió grandes proporciones. Acudieron los bomberos, que le dominaron después de grandes esfuerzos, pero no pudieron evitar que quedaran destrozados un camión y tres carros de los que se utilizan para el reparto de gaseosas, así como varias cubas de vino y cajas acondicionadas para el transporte de gaseosas. Las pérdidas son de bastante consideración.—Cifra.

3

MUERE ARROLLADO POR UN TREN

Avila, 20. — En las proximidades de la estación de Arévalo, ha sido arrollado por un tren, el obrero de Vías y Obras de la Renfe, Mauricio Herrera López, de 51 años, domiciliado en el Barrio de la Estación. A pesar de que fué trasladado con toda urgencia a una clínica, Mauricio Herrera, que presentaba graves heridas, falleció poco después en el citado establecimiento.—Cifra.

4

MONTAÑERO GRAVEMENTE HERIDO

Arenas de San Pedro (Avila), 20.—Ha resultado gravemente herido el joven escalador madrileño Pedro Alvarez Torres, que, en unión de los hermanos Francisco José y Manuel Astorzas, de Valencia, escalaba el Pico del Francés, en el circo de la Sierra de Gredos. El accidente ocurrió al desprenderse una piedra, que arrastró en su caída al montañero. Gracias al auxilio de un grupo de alta montaña del Frente de Juventudes, que escalaba en las inmediaciones, pudo ser trasladado después de una penosa marcha entre abismos a la Laguna Grande, donde se le practicó una cura de urgencia y, posteriormente, al Club Alpino para, más tarde, ser conducido en un automóvil a una clínica de Avila donde le apreciaron fracturas del cráneo, rotura del fémur y erosiones.—Cifra.

5

INCENDIO EN UNA AZUCARERA

Málaga, 20. — En la azucarera Hispana, situada en la carretera de Cádiz, a cinco kilómetros de la capital, se declaró un incendio que comenzó en la nave donde se almacena el bagazo. El fuego tomó rápidamente gran incremento y alarmantes proporciones por la combustibilidad de la materia incendiada. Los bomberos dominaron el siniestro después de dos horas de trabajo, con la colaboración de los obreros de la fábrica. Las pérdidas son de consideración, pues el total del bagazo quemado asciende a más de cuarenta mil kilos.—Cifra.

6

EXPLOTA UNA BOMBA CUANDO MANIPULABA CON ELLA

Lugo, 20. — Cuando manipulaba con una bomba el vecino Alejandro Martínez Iglesias, de 25 años, le hizo explosión el artefacto, alcanzándole en diversas partes del cuerpo. Trasladado al Hospital Provincial, se le apreció la amputación traumática de la mano izquierda, probable pérdida de visión de ambos ojos y otras heridas graves.—Cifra.

7

CUATRO MINEROS, SEPULTADOS

Aquisgran (Alemania Occidental, 20. — Un deslizamiento de tierras en la mina de carbón «Sophia Jakoba», en Huckelhoven, cerca de Aquisgran, sepultó anoche a cuatro hombres a una profundidad de cerca de 400 metros. Los esfuerzos desplegados desde el primer momento para llegar a los cuatro hombres, han sido infructuosos. Se teme que los mineros perecieron aplastados por el propio deslizamiento de tierra.—Efe.

8

MUERE CARBONIZADO

Barcelona, 20.—En el término de San Cugat de Valles, se produjo un incendio en un taller dedicado a trabajar plásticos y cueros. Unos niños, jugando, hicieron estallar un recipiente de benzol y la llamarada alcanzó al dueño del establecimiento, Manuel Calé Monteliú, de 44 años de edad, que pereció carbonizado. El fuego hizo estallar también una bombona de acetona y en el patio exterior resultaron heridas Natividad Casado Moreno, de 42 años y José Carcasona Blanés, de 53. Otro herido fué Teodoro Delgado Méndez, quien logró salvar a los chiquillos autores del siniestro. La onda explosiva afectó a un gallinero de la casa, pereciendo todas las aves. El fuego fué sofocado por los bomberos de Barcelona, que acudieron con un tanque y dos motobombas.—Cifra.

9

CHOCAN UN TAXI Y UNA CAMIONETA

Pamplona, 20. — En las afueras de esta ciudad, chocaron violentamente un taxi de esta capital y una camioneta. Resultaron varios heridos, entre ellos, José María Catalán, empleado, que fué trasladado a una clínica.—Cifra.

10

TRANSPORTABAN NARCOTICOS

El Cairo, 20. — Quince árabes conductores de camellos cargados de hachich y otros narcóticos, han sido detenidos en el desierto de Sinai, a no mucha distancia del Canal de Suez. El valor de lo que transportaban asciende a quinientas mil libras esterlinas.—Efe.

El jueves comienza en San Francisco la Convención demócrata

Asistirá Eisenhower, quien apoyará a Nixon como candidato a la Vicepresidencia

Wáshington, 19.—La Casa Blanca anuncia que el presidente Eisenhower ha decidido salir el martes, en vez del miércoles, para San Francisco, donde el jueves comienza la Convención Nacional republicana que ha de designarlo candidato del partido en la elección presidencial de noviembre. Eisenhower saldrá en su avión "Columbie", a las cinco de la tarde, hora española, para llegar a las dos de la mañana del miércoles (6,30 de la tarde del miércoles, hora del Pacífico), a San Francisco.

El "Miami Herald" de esta mañana dice que el presidente sufrirá una nueva operación de ileitis después del mes de noviembre y el secretario de Prensa de la Casa Blanca, James Hagerty, ha opuesto inmediatamente un mentís a la especie. "He hablado hoy mismo con los médicos y nada hay menos cierto. Como dije anteriormente, la operación practicada al presidente tuvo éxito completo".

El objeto de anticipar Eisenhower su llegada a San Francisco es, explicó Hagerty, poder conversar con muchos delegados amigos suyos. — Efe.

HERTER APOYARA A NIXON

San Francisco, 19.—El gobernador de Massachusetts, Christian Herter, que ha llegado a esta ciudad para asistir a la Convención republicana, ha determinado prestar su apoyo al vicepresidente Richard Nixon, para una eventual reelección.—Efe.

ACTITUD DE EISENHOWER

San Francisco, 19.—El gobernador de California, Goodwin J. Knight, dijo a sus correligionarios en una reunión secreta de los delegados de este Estado en la Convención Nacional republicana que es muy posible que el presidente Eisenhower dé abiertamente su apoyo a Richard M. Nixon como compañero suyo de candidatura, antes del miércoles, día de la votación para la vicepresidencia.—Efe.

NIXON TIENE TODAS LAS PROBABILIDADES

San Francisco, 20.—El vicepresidente Richar M. Nixon, tiene virtualmente todas las posibilidades de ser elegido candidato para la vicepresidencia.

La Casa Blanca ha anunciado que el presidente Eisenhower llegará mañana a San Francisco.—Efe.

Clausura en Burgos del Curso de Cirugía para post-graduados

Prisidió el acto el Dr. Díaz Caneja

Burgos, 19.—Bajo la presidencia del rector magnífico de la Universidad de Valladolid, señor Díaz Caneja y autoridades locales burgalesas, se ha efectuado en el Palacio Provincial la clausura del tercer curso de Cirugía para post-graduados, que con gran éxito cultural y científico se ha celebrado en esta ciudad sobre el tema general: "Cirugía torácica". En este acto hicieron uso de la palabra el director central, profesor Vara López; el presidente del Colegio médico de Burgos, don José Carazo; el presidente de la Diputación, el gobernador civil y el rector de la Universidad de Valladolid. — Cifra.

TELEGRAMA

Burgos, 19.—Con motivo de la reciente inauguración del quinto curso de verano del Instituto Histórico-Jurídico "Francisco Suárez", el secretario del mismo ha recibido el siguiente telegrama del jefe de la Casa Civil de S. E. el Jefe del Estado: "S. E. el Jefe del Estado agradece sentimientos que se le reiteran en nombre del Consejo, rector, profesores y alumnos post-universitarios y suyo propio con motivo acto inaugural apertura quinto curso verano ese Instituto".—Cifra.

El destructor norteamericano "Sperry", en Avilés

Los Coros y danzas ofrecieron una exhibición de cantos y bailes asturianos

Avilés, 20.—El destructor de la Marina de guerra norteamericana «Sperry», que se encuentra anclado en el muelle local de Avilés, fué hoy visitadísimo por numerosas personas.

A bordo del «Sperry» se recibió la visita de los Coros y Danzas de Educación y Descanso de Avilés, que ofrecieron exhibiciones de cantos y bailes asturianos y fueron obsequiados por el comandante y la oficialidad del buque con una comida. Asimismo, a bordo del buque se personaron 50 niños acogidos en el Hogar Infantil «Pedro Menéndez de Avilés». Después de visitar el barco, los niños fueron obsequiados con chocolatinas, golosinas, juguetes y una función de cine con películas documentales y animadas.

El «Sperry» abandonó hoy lunes este puerto para dirigirse a Palma de Mallorca, donde habrá de incorporarse a la XI Flota de los Estados Unidos en el Mediterráneo.—Cifra.

MR. LODGE A SAN SEBASTIAN

Avilés, 20.—El embajador de los Estados Unidos en España, Mr. Lodge, acompañado de su hija Beatriz, del agregado cultural de la embajada, Mr. John Ried, y su señora y la señorita Lucy Ried, abandonó esta población poco después de las doce de ayer, para dirigirse al aeródromo de La Morgal, en Lugo de Llanera. Poco después de la una de la tarde, ocuparon el avión especial para trasladarse a San Sebstián, dando por terminada su estancia en Avilés.—Cifra.

Un incendio destruye 1.200 casas en una ciudad japonesa

Tokio, 20.—Un incendio ha destruido más de 1.200 casas en la ciudad de Odate, situada al Norte del Japón, en la prefectura de Akita.

El fuego ha comenzado en un hotel próximo a la estación de ferrocarril de la ciudad y aún no ha sido dominado por los bomberos, que ven entorpecidos sus esfuerzos por el fuerte viento y la escasez de agua.

Todas las comunicaciones telegráficas y telefónicas con la ciudad han quedado interrumpidas.—Efe.

M.C.D.2022